MOTORES ELECTRICOS
PARA CORRIENTE ALTERNADA Y CONTINUA, GRANDES MARCAS
GARANTIA DE FABRICA
BOVERI MASSARELLI & Cía. S.R.L.
CORRIENTES 655 - T.E. 0250 - ROSARIO

DEMOCRACIA

Una Nación Socialmente Justa, Económicamente Libre y Políticamente Soberana. (PERON)

AÑO I — Nº 155 | PRECIO DEL EJEMPLAR: 50 CENTAVOS | ROSARIO, VIERNES 23 DE ABRIL DE 1954 | T. E. (Conmutador) Nros. 47081 AL 86 CON 40 INTERNOS | SAN LORENZO 1261

PROYECCIONES Y FILMACIONES
•
PROGRAMAS DE PELICULAS PERMANENTE
Morandi
MUDAS Y SONORAS
•
MITRE 1056
T. E. 7523
ROSARIO

SE FIJO PRECIO PARA LA COMPRA DE LA COSECHA

Cafiero Anunció que el IAPI Mantendrá el Sistema Actual

BUENOS AIRES, 22 (S). — En cumplimiento de instrucciones recibidas del presidente de la República general Perón, el ministro de Comercio Exterior, doctor Antonio Cafiero, dirigió un mensaje a los agricultores. En su discurso el doctor Cafiero anunció que para la producción de la cosecha fina 1954-1955 el gobierno mantendrá el precio de compra de los cereales al mismo nivel de la campaña agrícola anterior pese a la pronunciada baja operada en los mercados mundiales y a que el I.A.P.I. está soportando, por tal causa, ingentes pérdidas. En consecuencia los cereales serán adquiridos a los siguientes precios: Trigo 50 pesos; avena 38, cebada 43, centeno 42 y el lino a 65 pesos por quintal sobre vagón Dársena.

HABLA EL DOCTOR CAFFIERO

El ministro expresó: "Nos encontramos en el comienzo de un nuevo ciclo de producción agrícola. A la vera del surco que arañando el vientre fecundo de la madre tierra va guardando no sólo la nueva simiente sino también sus esperanzas, nuestro hombre de campo habrá de hacer el balance de todas las esperanzas que depositaba un año atrás, se estaban convirtiendo en realidades. Y no podrá menos que exclamar que Dios ha sido gaucho y Perón, como siempre cumplió Precios remunerados, buenas semillas, créditos, maquinarias, transportes, en fin, todo se prestó para hacer de la última cosecha una verdadera fiesta del campo. Y para hacer más completa esta fiesta campesina, a las conquistas ya logradas por los agricultores se añadió durante la última cosecha una más de importancia realmente trascendental: el nuevo régimen de adquisición al cual denominamos con el lema "Justicialismo en el comercio de granos". Lo designamos así por la razón simple y elemental de que el nuevo sistema aseguró al productor un precio justo y el pago inmediato. Se trata pues de un justicialismo que rebasa las palabras y penetra de lleno en el terreno de los hechos tal como lo predica y realiza nuestro Líder.

MEDIDAS EFECTIVAS

En efecto, desde la pesada en las balanzas, el calado de las bolsas para formar las muestras y determinar el peso específico hasta la liquidación definitiva de granos el agricultor estaba expuesto a múltiples procedimientos de parte de los intermediarios que disminuían notablemente el valor real de su producción. Diferencias en el peso, descuentos por humedad, puntas sombreadas, quebrado, cuerpos extraños y otros rubros se aumentaban notablemente en perjuicio del chacarero por simple manejo de un hábil recibidor. Lo mismo sucedía con la determinación del peso específico, operación que no muchos colonos conocían y que veían hacer inválidos y que cepiaban como cierta.

En el lino, el grado de "manchado" y el porcentaje de cuerpos extraños que solamente podía obtenerse fielmente por las Cámaras Arbitrales de cereales, se determinaba "a ojo" y los descuentos se hacían a capricho. El precio justo en cambio se garantiza hoy por intervención directa de la Dirección Nacional de Granos y Elevadores en cuyos distritos técnicos, laboratorios y elevadores de campaña se analizan correcta y técnicamente la calidad real del cereal entregado por cada productor.

Con ese procedimiento se ha terminado definitivamente con antiguas prácticas en el comercio de granos.

PAGO INMEDIATO

El pago inmediato se obtiene ahora mediante la presentación ante la red de sucursales de nuestro sistema bancario, de la liquidación formulada por los propios organismos oficiales y extendidas a nombre personal de cada productor cuya validez equivale a la de un cheque y que obra como orden de pago inmediato por el 100 por ciento del valor de la mercadería entregada. Se ha terminado así definitivamente con las demoras, los descuentos y las numerosas maniobras que privaban al productor de percibir inmediatamente el precio de la mercadería vendida so pretexto de que el I.A.P.I. no liquidaba. Con eso el colono administra ahora, por sí, el producido de su trabajo según convenga a sus intereses adquiriendo una real independencia económica y la libertad necesaria para comprar los bienes de consumo que necesite y donde mejor le convenga. "El Justicialismo en el comercio de granos" es ya otra realidad indestructible del gobierno peronista. Todos los problemas de orden técnico y administrativo que suponía el nuevo régimen han sido superados. Prueba de ello son las 207 mil muestras lacradas, analizadas y liquidadas en los laboratorios, distritos técnicos y elevadores de campaña de la Dirección Nacional de Granos y Elevadores correspondientes a 6.700.000 toneladas de cereales de la cosecha 1953-1954 adquiridos hasta el presente por un valor cercano a los tres mil millones de pesos y que permitieron a cada productor percibir el importe íntegro de su venta con plazo de escasos días y aún en horas.

REALIDADES PERONISTAS

Todo este magnífico conjunto de realidades peronistas ha relegado a la condición de pesadilla la época en que los agricultores se debatían no ya para obtener una remuneración adecuada por su producción sino para imaginar cómo, cuándo y qué se les iba a pagar por su cosecha. Y esta realidad de hoy habrá tal vez de provocar los recuerdos de aquellos años en que era preferible dejar la cosecha sin levantar porque los precios que fijaban los grandes consorcios internacionales no les permitían atender ni siquiera los gastos de recolección, recuerdos en fin, de una era de explotación inicua que Perón ha desterrado para siempre del campo argentino. ¿Puede imaginar el productor argentino qué sería hoy de su suerte si en vez de la política de auténtico apoyo a sus actividades que desarrolla el Poder Ejecutivo tuviese que quedar librado a las contingencias especulativas que actualmente presentan los mercados internacionales? ¿Puede imaginar nuestro agricultor cuál sería su destino si aún su suerte estuviese librada a las sutiles redes de los monopolios internacionales y de los agentes internos de esos monopolios, ávidos de capitalizar en beneficio propio las desfavorables coyunturas que en el momento ofrece la comercialización internacional de los cereales? ¿Puede imaginar el colono cuál sería la suerte de su campo, de sus bienes y herramientas si no existiese todo el sistema de fomento y previsión agrícola que hoy lo ampara?

Si nos lo propusiéramos tal vez no encontraríamos palabras adecuadas para poder describir la angustia, el desánimo y la desesperación que indudablemente atenacearía a nuestros hombres de campo si se volvieran a repetir aquellas situaciones felizmente superadas por la política de protección al agricultor llevada a cabo por el general Perón.

PERON CUMPLIO

Agricultores: la prédica injusta y malsana de aquellos "que tienen ojos pero no ven y oídos pero no oyen" trató de sembrar en el ánimo de nuestros hombres de campo la idea de que el gobierno a través del I.A.P.I. se quedaba con los beneficios de vuestro trabajo fijando precios de adquisición de las cosechas inferiores a los prevalecientes en los mercados internacionales. Esta prédica que sabemos nunca halló eco en el corazón de la inmensa mayoría de los hombres honestos y de trabajo que integran esta gran familia campesina ha su frido el mentís rotundo de las realizaciones que vengo exponiendo.

LOS PRECIOS FIJADOS

Perón nunca prometió en vano y si en su momento recordó a nuestros agricultores que tales diferencias estaban destinadas a cooperar en la financiación de nuestra independencia económica, también prometió que cualesquiera fueran las contingencias del mercado internacional estaba decidido a seguir manteniendo los precios justos y remuneradores para la producción agrícola.

Es así, señores, que por mandato expreso del Excelentísimo señor Presidente de la República, vengo a informaros que para el ciclo de la cosecha fina 1954-1955 el Poder Ejecutivo, por intermedio del I. A. P. I. adquirirá indirectamente de los productores o de sus organizaciones cooperativas: el trigo a 50 pesos; la avena a 38; la cebada a 43; el centeno a 42, y el lino a 65 pesos el quintal sobre vagón Dársena.

Los agricultores sabrán dar testimonio de su agradecimiento al hombre que no los defraudó, sino que con visión clara del futuro, supo interpretar las necesidades y esperanzas de nuestro campo. El sacrificio que significa para el Estado el mantenimiento de estos precios queda elocuentemente demostrado si se considera que los precios actuales en los principales mercados mundiales para estos mismos productos son los siguientes: trigo 30 pesos; avena 18, cebada 23; centeno 21, y lino $ 62.

SERAN INTENSIFICADAS LAS OBRAS PUBLICAS

El ministro Coordinador y de Obras Públicas de la provincia, en un interesante acto realizado ayer en las instalaciones de la Bolsa de Comercio hizo entrega al intendente municipal señor Alberto Briles de un cheque por la suma de 500.000 pesos, en carácter de anticipo de la cantidad de $ 1.125.000 a que ascienden los trabajos de desagües a ejecutarse en el Barrio La República. Previamente se había realizado una conferencia de prensa en el Salón Blanco de la Jefatura de Policía durante la cual el ministro reseñó la amplia labor que en materia de obras públicas se llevará a cabo en la provincia, en cumplimiento de lo dispuesto por el Segundo Plan Quinquenal. (Información página 3).

LA CAUSA DE LA SOLIDARIDAD HUMANA ES MI BANDERA, DIJO EL PRESIDENTE

Habló en el Magnífico Acto Realizado por la Confederación General de Profesionales

BUENOS AIRES, 22 (S). — Invitado a dirigir la palabra a las destacadas figuras de los círculos profesionales asistentes a la reunión efectuada esta tarde en el cine Gran Rex, el general Perón se refirió al problema de las organizaciones sindicales y culturales que deben abordar altas cuesiones nacionales en beneficio de la colectividad.

El jefe del Estado asistió especialmente invitado a la sesión pública que efectuó la Confederación General de Profesionales para celebrar la institución del premio América "Juan Perón", recompensa de un millón de pesos que será otorgada cada dos años al hombre de Profesionales que hayan tenido se haya distinguido por elevar el nivel de las condiciones de vida humanas.

Acompañaron al primer magistrado ministros del Poder Ejecutivo y altos funcionarios. Con anterioridad al discurso del presidente hablaron varios dirigentes de la Confederación General de Profesionales, quienes dieron a conocer los fundamentos del premio instituído.

PALABRAS DE PERON

En su discurso, el Primer Magistrado, general Perón, expresó:

"Señoras y señores: yo agradezco a los señores profesionales agrupados en la Confederación General de Profesionales que haya tenido la amabilidad de asociar mi nombre a un acto de América en el establecimiento de este premio. Ello no solamente colma inmensamente mi satisfacción personal porque la causa de la solidaridad humana es la bandera en cuya defensa he comprometido mi propia vida, sino también por asociarme al nombre de nuestro Continente, pues es también detrás del sagrado nombre de América que todos debemos comprometer nuestras vidas para su defensa. Señores, es también inmensamente grato para mi espíritu de argentino que el primer acto de esta inteligente asociación de argentinos haya sido afirmar la decisión de su postulado para hacer la vida mejor, teniendo en cuenta que con ese espíritu superior solamente pueden afirmarse las grandes causas de la Confederación General de Profesionales. Cuando los hombres colocan una divisa de ese valor en el frontispicio de sus aspiraciones futuras, puede descartarse el éxito porque nada se afirma sobre el espíritu de que tenga uno después que arrepentirse. Señores, si todo esto es inmensamente grato para mi espíritu, no lo es menos la inmensa satisfacción de poder hoy saludar en esta asamblea no solamente a los dirigentes de la Confederación General de Profesionales sino a tantos y tan distinguidos asistentes a este acto que le da el espaldarazo definitivo a esta magnífica organización. Y abusando de esa circunstancia he de decir unas pocas palabras que expliquen esta inmensa satisfacción.

VALOR DE LAS OBRAS

Yo soy de los hombres que piensan que es un mérito para el hombre mismo el pretender vencer al tiempo. Es probablemente una de las más grandes preocupaciones que el hombre ha tenido en todos los tiempos, frente a la insignificante existencia de sí mismo. Probablemente ha dado valor a muchos el camino y el campo de la ciencia. Estoy absolutamente persuadido de que la mayoría inmensa de esos hombres no ha sabido encontrar el camino de la consolidación. Yo soy de los hombres que piensan que así como el hombre es siempre vencido por el tiempo, hay un solo medio de vencer al tiempo prolongándose en las obras que valen siempre mucho más que el medio. Y ese medio es la organización.

SITUACION DEL ESTADO

Nosotros, componentes de un pueblo un tanto desaprensivo, hemos quizá despreciado un poco los extraordinarios valores que animan la organización. Hemos vivido y nos hemos desenvuelto en medios inorgánicos y la consecuencia de ello ha sido el desarrollo exagerado del egoísmo y del individualismo que son casi sinónimos. No hemos pensado todas las veces en cuanto es importante a una comunidad el concepto de que es imposible la realización individual en una comunidad que no es orgánica.

Yo recuerdo cual fué mi situación al llegar al gobierno. Frente a un inmenso trabajo a realizar fué necesario crear el instrumento necesario para hacerlo. Ha de ser algo así como un cirujano que deba realizar una dificilísima operación y no dispone de instrumental necesario para hacerla. Ha de ser algo así como un hombre de ciencia que busca descifrar algunos de los secretos que la naturaleza le oculta y carece de los medios indispensables para realizar su trabajo. Vale decir que el hombre de gobierno es casi un ser indefenso cuando no tiene el instrumento necesario para realizar el trabajo que le cabe. Señores, quizás nadie haya apreciado este problema de mayor responsabilidad por el hecho de estar inerme e incapacitado frente a un tremendo problema que es el problema de la Nación. Y el recuerdo que he recordado muchas veces es el de cómo encontré la organización cuando llegué al gobierno. Nosotros teníamos un Estado medianamente organizado, con grandes deficiencias, con un gobierno incapacitado para concebir con amplitud y con la profundidad que es necesario concebir los grandes problemas del Estado e incapacitado para dirigir la realización a través de las instituciones estatales. Vale decir, señores, que no teníamos el instrumento que nos asegurase la posibilidad de perseguir y de conseguir y de dirigir una ejecución en la República. Es que así como necesitamos el Estado organizado y un gobierno organizado. Para poder conseguir y realizar las realidades gubernamentales, es indispensable un pueblo organizado para que él se realice conjuntamente con el Estado. Y es, señores, desde ese preciso momento en que pedí al pueblo argentino que se organizara.

DESORGANIZACION ABSOLUTA

Saben ustedes, tan bien como yo, que en el orden popular la desorganización era absoluta. Cada uno se había agrupado en distintas organizaciones más bien orientadas a favorecer individuos o grupos de individuos que no a grandes sectores populares. Con eso se habían creado un sinnúmero de organizaciones antagónicas que es el principio más negativo de toda organización. Vale decir, esas organizaciones creadas para destruirse las unas a las otras pero no para colaborar en una tarea común que nos permitiese realizarnos conjuntamente para ofrecer así el mejor camino a cada uno para aguantar su estímulo individual. Debí luchar mucho, señores, y eso ustedes lo saben tan bien como yo, para comenzar desde la Secretaría de Trabajo la organización del pueblo. Algunos me han criticado el hecho de que yo haya recurrido a la organización sindical de los trabajadores. Muchos pensaron que mi idea fundamental en eso era aprovechar esa enorme masa políticamente. Francamente yo podría sopesar hoy que cuando realicé ese trabajo desde la Secretaría de Trabajo y Previsión no pensé jamás que había de servirme yo de ello como una palanca política. Yo perseguía en ese entonces objetivos que sirvieran a una causa y no objetivos que me sirviesen a mí personalmente. Si en ello hubo alguna coincidencia, no creo que ello haya sido el móvil porque yo usé mi entusiasmo y mi trabajo para realizarlo.

PRIMERA ORGANIZACION

La Confederación General del Trabajo fué el movimiento inicial de la organización popular porque era el único medio en el cual existía ya una conciencia social. No es un secreto para nadie que en los medios obreros en el mundo entero es donde anida de una manera más sincera y más leal una conciencia social. Desde las corporaciones en la Edad Media, a través de todo el sindicalismo del siglo XVIII y XIX, están demostrando que de ese paulatino trabajo se extrae la razón de existir y de accionar hacia una conciencia social. Por esa razón es que había de iniciar ese trabajo aprovechando todo el remanente. Pero ya en el año 1944 yo establecí cómo se entendía la organización popular. Sin acuerdo era imposible todo gobierno democrático. Muchos años de lucha han ido paulatinamente persuadiendo al pueblo argentino de la necesidad de esa organización. Es para mí, señores, ya viejo luchador en este campo de la organización una satisfacción superior quizá, a cuanto ustedes mismos consideran, el poder pronunciar estas palabras en esta ocasión. Me siento inmensamente feliz como argentino de este hecho auspicioso de nuestros profesionales, no con un criterio político pequeño ni mezquino, sino con ese amplio espíritu que debemos tener los argentinos cuando ponemos nuestro pueblo y nuestra Nación por sobre toda otra consideración.

NO SOMOS CORPORATIVISTAS

Muchos han visto nuestra organización con sentido corporativo. Nada está más lejos de la verdad que semejante consideración. Nosotros, en estas organizaciones, no perseguimos conceptos estrechos de la organización corporativa. No pensamos en manera alguna que la totalidad de esas organizaciones deba pesar en el campo político. La organización es realizada en base de una solidaridad social insospechable. No creemos que estas organizaciones puedan ser realizadas para el servicio político de los individuos, sino para un servicio colectivo en beneficio directo y exclusivo de la comunidad. Para nosotros, en el orden de la organización no cuentan ni los grupos políticos ni los individuos políticos, esas organizaciones se realizan con una finalidad bien clara y bien exclusiva: la defensa de los intereses profesionales de los grupos organizados, para que ellos tengan también una representación en el gobierno y para que ellos puedan conectar un amplio sector de la comunidad con el propio Estado y con el propio gobierno, de manera que las medidas consultas e inconsultas que la ley pueda establecer y que el gobierno pueda ejecutar, tengan un control popular directo en defensa de los intereses populares de las organizaciones. Las organizaciones encierran una lucha sistemática de lo que podríamos llamar interés de grupo, esa lucha sistemática contra el interés personal e individual que han sido quizás las reglas en épocas pasadas. Con ello no quiero hacer una crítica a las épocas pasadas, quiero simplemente colocar un ejemplo para que nos sirva en el futuro de orientación. Conviene siempre más frente a las decisiones de la ley y del gobierno, que un grupo de personas responsables, fehacientemente representante de los grupos representativos de la comunidad, puedan hacer sentir su voz y sus razones frente a decisiones que puedan perjudicar grandes e importantes núcleos de la propia población.

INTELIGENTE COOPERACION

Con esto no pretendemos sojuzgar a nadie ni tampoco aprovechar a nadie en servicio ni beneficio de nadie sino simplemente, con toda sinceridad y con toda lealtad, ajustar los órganos necesarios para que exista una inteligente cooperación entre todos los argentinos para construir el bien de todos los argentinos.

Señores, no escapa ni escapara a nadie que esta organización de los profesionales argentinos nace auspiciosamente para el país. Yo he sentido en las provincias argentinas la inquietud por realizarla, la he sentido aquí en la capital, en las inquietudes y en la acción de los profesionales argentinos. En esta lucha por construir que todos realizamos, solamente inclinados hacia el bien común y orientados hacia las necesidades del país, creo que este acto marcará una etapa definitiva en la consolidación de nuevas normas que han de ser beneficiosas no solamente para el país sino para cada uno de los argentinos. La organización de los profesionales argentinos en quienes reconocemos la amplia capacitación y la inteligente dedicación al servicio del país ha de ser constructiva en la era de nuestra organización y diremos que luchando diariamente, alejados de todo interés que no sea el del país, colocando nuestras conquistas orgánicas en la escala de valores que indiscutiblemente es necesario establecer en la vida misma de la Nación para que obtengamos con el mínimo de esfuerzo el máximo de provecho al servicio de la comunidad argentina.

POR EL BIEN COMUN

Señores, es indudable que la constitución de la Confederación General de Profesionales argentinos completa el panorama de nuestras construcciones orgánicas, y es indudable que la Nación espera de esta organización provechos que serán superiores a toda ponderación. Desde el gobierno nosotros comenzamos a sentir ya que es s organizaciones, trabajando incesantemente por el bien común y comprometiendo la colaboración y cooperación con las otras organizaciones, ha de ser de un provecho indiscutible para el país.

En esto señores, yo ya tengo la palabra de la Confederación General del Trabajo, donde inicialmente se organizaron algunos sectores de profesionales, frente a la ausencia absoluta de una organización que los cobijase a todos, para tratar en forma directa y amistosa la incorporación de los sectores que aún permanecen en la Confederación y que pertenecen naturalmente a la Confederación General de Profesionales. Yo aspiro, señores, a que realicemos entre los directivos de la Confederación General de Profesionales y los directivos de la Confederación General del Trabajo una reunión conjunta, donde yo tendré la inmensa satisfacción de actuar como intermediario para establecer las conexiones y relaciones. Yo sé bien que se mantienen magníficas relaciones en los momentos actuales. Aspiro a que la existencia de estas organizaciones permita asegurar la colaboración y la cooperación entre ellas y nunca la división.

AGRADECIMIENTO A LA C.G.P.

Finalmente, señoras y señores, yo deseo agradecer en mi nombre y especialmente en nombre del go-

Continúa en la pág 4.

PERON CLAUSURA HOY LA CAMPAÑA PREELECTORAL

Dará Normas e Instrucciones a las Tres Fuerzas Partidarias

BUENOS AIRES, 22 (S). — Con los grandes actos que el movimiento peronista realizó hoy en la plaza Constitución de esta Capital y en la plaza San Martín de la ciudad Eva Perón, que revistieron destacados contornos, así como los que se efectuaron en las capitales de la mayoría de las provincias y territorios, esa fuerza política ha culminado su acción proselitista, que tendrá como digno broche de clausura la magna concentración que mañana a las 18.30 tendrá lugar frente al edificio de la Fundación Eva Perón, en Paseo Colón, entre Independencia y Estados Unidos, y en la cual se escuchará exclusivamente la palabra del jefe supremo de la misma, general Juan Perón.

Las tres ramas del movimiento peronista han finiquitado los preparativos para el gran acto, en el cual se congregarán todas las huestes partidarias de la metrópoli y del conglomerado bonaerense, dada la trascendencia que con relación a los comicios del domingo próximo tendrán para ese sector cívico las normas y directivas que el jefe del Estado impartirá a sus partidarios.

DARA INSTRUCCIONES

Simultáneamente, en todo el país se realizarán concentraciones populares para escuchar la palabra presidencial, oportunidad en la cual se declarará también clausurada oficialmente la campaña preelectoral en los distintos distritos de la República.

En el acto de mañana frente al monumental edificio de la benemérita institución, donde se ha levantado un palco de honor, se ejecutará el Himno Nacional y la marcha "Los Muchachos Peronistas", se rendirá un homenaje a la Jefa Espiritual de la Nación y finalmente se escuchará la palabra del general Perón, que contendrá las últimas instrucciones a los ciudadanos peronistas para el día de los comicios.

ACTO EN EVA PERON

EVA PERON 22 (S) — Con una concentración popular de contornos pocas veces registrados en esta ciudad por su volumen y entusiasmo, el Movimiento Peronista bonaerense clausuró la campaña proselitista en la provincia, oportunidad en la cual se escuchó la palabra del candidato a Vicepresidente de la Nación, contraalmirante Alberto Teisaire, y el del gobernador, señor Carlos Aloé quienes refirmaron su absoluta confianza de triunfar en los comicios del 25 del corriente. A las 18 se inició el acto ejecutándose el Himno Nacional y la marcha "Los Muchachos Peronistas". De inmediato comenzó la serie de discursos haciendo uso de la palabra en último término el gobernador de la Provincia y el señor Teisaire.

El contraalmirante Teisaire se manifestó conmovido por los elogios del señor Aloé y aplaudió la gran obra realizada por su gobierno. Risueñamente comentó que cada día había menos oposición ya que el peronismo arrasaba con todo con su monumental obra, y refirmó que están condenados a la desaparición los hombres de privilegio, los que esclavizaron al país y esclavizaron al pueblo. Se refirió al discurso presidencial del lunes y dijo que eso era la primera "tapa" que se había puesto al adversario, que la segunda era la del acto de hoy y que la tercera sería la que se pondría el 25 y que estaría a cargo del pueblo. Finalmente agradeció todo cuanto había hecho el general Perón generosamente por él y significó su reconocimiento para todo cuanto hacían los peronistas por Perón, poniendo el hombro a las dos bases fundamentales de la doctrina peronista: la justicia y la verdad.

Desafectan Terrenos en Nuestra Ciudad

BUENOS AIRES, 22 (S). — Firmado por el presidente de la Nación, general Perón y refrendado por los ministros de Transportes Obras Públicas y Asuntos Técnicos se dió a conocer un decreto por el cual se desafectan los terrenos declarados de utilidad pública en Rosario, con excepción de aquellos que resulten por ahora necesarios para la ejecución de las obras, conforme a la delimitación establecida por la ordenanza 1.030 de la Municipalidad de esa ciudad.

Anuncian más Obras en Buenos Aires

BUENOS AIRES, 22. (S). —En una reunión de prensa realizada en horas de esta tarde el Intendente Municipal dió a conocer un vasto plan de trabajos destinados a mejorar los servicios urbanos de limpieza. Informó al respecto que serán licitadas dos grandes usinas incineradoras y que la Municipalidad se proveerá del material necesario para mejorar los servicios de limpieza.

Envían al Paraguay Bolsas para Envase

BUENOS AIRES, 22. (S). — Industria y Comercio autorizó la exportación de 50 mil bolsas nuevas de yute con destino al Paraguay, las que serán destinadas al envasamiento de yerba mate canchada. El mencionado Ministerio aprobó asimismo un contrato para exploraciones de una mina de plomo y plata en Jujuy, que fué concertado entre la Dirección General de Minería y la empresa minera Pan de Azúcar. La mencionada mina está ubicada en el epartamento Rinconada de la mencionada provincia.

DEVOLUCION DE TROFEOS

BUENOS AIRES, 22 (S.) — En la Cámara de Diputados de la Nación tuvo entrada un mensaje y proyecto de ley del Poder Ejecutivo, por el cual pide autorización del Congreso Nacional para devolver a la República del Paraguay los trofeos y banderas que supo conquistar en la guerra denominada de la Triple Alianza al país amigo.

Inaugurose la Nueva Estación Lacroze

BUENOS AIRES, 22 (S.) — El ministro de Transportes, ingeniero Juan E. Maggi, presidió la ceremonia inaugural de la moderna estación ferroviaria Federico Lacroze, construída por el ferrocarril nacional general Urquiza en Corrientes y Lacroze, en Chacarita. Para destacar la importancia de la obra usaron de la palabra los presidentes de la Unión Ferroviaria y La Fraternidad, señores Carlos Rosales y Luis A. Campo, hablando en último término el ingeniero Maggi.

Llegará a Tokio un Presente de Perón

BUENOS AIRES, 22 (S). — Informaciones procedentes del Japón anuncian que mañana arribará al puerto de Kobe la nave que conduce un grupo de catorce animales vacunos de la raza Holando-Argentina obsequiadas por el gobierno argentino con el propósito de mejorar el ganado japonés.

Nuevo Escalafón en Salud Pública

BUENOS AIRES, 22 (S). — Mañana será dado a conocer el proyecto de escalafón para el personal de Salud Pública de la Nación por el boletín informativo de dicho departamento de Estado.

Se Reglamentó la Compra de Carne

BUENOS AIRES, 22 (S). — Por resolución del Instituto Nacional de Carnes, se ha prohibido en todo el territorio del país a las empresas industrializadoras, mataderos y cooperativas, realizar compras de haciendas bovinas, ovina y porcina a los denominados "entregadores y o placeros". Estos deberán vender las haciendas que adquieran únicamente en los mercados y remates feria y contar para ello con su inscripción en los registros del nombrado instituto. A estos efectos se fija en la resolución un plazo máximo hasta el 30 de junio próximo, pero según informes recogidos en dicho organismo, el mismo será ampliado de un momento a otro.

HABILITOSE EL POLICLINICO "EVA PERON"

BUENOS AIRES, 22 (S.) — El presidente de la Nación, general Perón, en compañía de ministros del Poder Ejecutivo, el gobernador de Buenos Aires, autoridades de la Fundación Eva Perón, legisladores nacionales y provinciales y altos funcionarios, inauguró esta mañana en una brillante ceremonia el nuevo Policlínico "Eva Perón" en San Martín, construído por la entidad de asistencia social que lleva el nombre de la Jefa Espiritual de la Nación de acuerdo a los humanitarios postulados que estableciera la extinta dama.

LA CEREMONIA

Entonadas las estrofas de la canción patria, se escuchó la palabra del director del nuevo policlínico, doctor Horacio Storni, que significó la importancia y el sentido de la obra asistencial que se cumplirá en el instituto bajo su dirección, siendo felicitado por el jefe del Estado.

HABLA PERON

El anuncio de la palabra del general Perón fué motivo para que la concurrencia alejada del sitio prorrumpiera en vivas expresiones de adhesión. Ello determinó al jefe de Estado a prometer a ese público que después de la ceremonia los saludaría desde un balcón. Sus primeros conceptos fueron para expresar que recordaba la forma como la señora Eva Perón supo planificar personalmente la construcción de estos policlínicos en distintos lugares de Buenos Aires y el interior del país. Reveló que élla entonces con buen criterio estimó que primero debía levantarse el de Avellaneda, luego el de 4 de Junio y después el de San Martín, en mérito a que debían tenerse en cuenta principalmente, la necesidad de ellos y luego el número de la población necesitada de los servicios asistenciales. "Así colocó en lugar a este barrio de San Martín donde existen tantas familias obreras. Basta ver el barrio, recorrerlo para darse cuenta entonces que Eva Perón tuvo muy buen criterio y eligió admirablemente bien."

EMOTIVO RECUERDO

"Acabo de escuchar las sabias y prudentes palabras del director y quiero que él cuente no sólo con los más modernos elementos asistenciales, sino sobre todo con corazones grandes que cubran las necesidades espirituales de los enfermos físicos y morales que llegaran a esta casa. Siempre la señora Eva Perón tuvo en cuenta que a un hospital el enfermo llega con dolores físicos y morales, y que a ellos debe dejarlos en la puerta al entrar, naciendo de nosotros los que no padecemos de esos dolores y que debemos atenderlos, un grande espíritu de solidaridad que los internados apreciarán en tan grande dimensión como los mismos servicios técnicos. Yo sé que los médicos argentinos no han carecido nunca de esos grandes sentimientos. Pero también sé que los médicos de la Fundación Eva Perón lo practican en forma ejemplar.

ESFUERZO MANCOMUNADO

Yo quiero que todos ustedes —dijo al personal allí concentrado— secunden la extraordinaria acción del sabio médico que está frente a estos servicios de la Fundación, el doctor Finochietto. Deben poner el mayor apoyo, decisión, capacidad y buena voluntad a ese ilustre médico para que este policlínico pueda ser otro modelo en asistencia médica y espiritual de la gente humilde. No quiero retirarme —agregó en medio de otras aclamaciones— sin tener unas palabras de agradecimiento para los que concibieron, planificaron, organizaron y construyeron este hermoso policlínico. El esfuerzo así mancomunado ha hecho posible una vez más esta grandiosa obra que ahora debe ser ennoblecida por la obra de todos ustedes".

El jefe de Estado dejó el lugar en medio de nuevas demostraciones de júbilo del público y recorrió las instalaciones saludando al pueblo desde los balcones según lo prometió.

OCCIDENTE TRAZO LA ESTRATEGIA PARA LA CONFERENCIA DE GINEBRA

PARIS, 22 (INS) — Los cancilleres de las tres grandes potencias occidentales se reunieron esta tarde en el Quai D'Orsay para trazar la estrategia a seguir en la conferencia de Ginebra. Los señores Georges Bidault, de Francia; Anthony Eden, de Gran Bretaña, y John Foster Dulles, de Estados Unidos estudiaron los planes formulados por sus respectivos expertos en las consultas celebradas en París durante los últimos diez días. Se asegura que los tres cancilleres resolvieron concurrir a Ginebra dispuestos a no entrar en conciliaciones con los comunistas, sobre todo en lo que respecta a Indochina, a la que Occidente considera como "llave" de la seguridad de todo el sudeste asiático. Aunque los franceses oficialmente están comprometidos a finalizar las hostilidades en Indochina, se comparte plenamente el punto de vista norteamericano de que la creación de un estado vietminhés dentro de Indochina eventualmente llevaría a la pérdida de toda la península a manos de los rojos. En ciertos círculos se han insinuado dos caminos para lograr que la China comunista abandone a Ho Chi Minh: 1) Que se ofrezca a Pekín el reconocimiento y su admisión en las Naciones Unidas. 2) Que se suspenda el embargo comercial que pesa sobre la China roja. Se duda, sin embargo, de que Pekín considere suficientemente atractivo cualquiera de esos dos procedimientos.

En cuanto a Corea, Dulles se mantiene firme en la opinión de que el país debe ser unificado por medio de elecciones supervisadas por neutrales, de acuerdo con una resolución de las Naciones Unidas. Ello también significaría el abandono de los norcoreanos por Pekín. Por ello, se duda mucho de que China comunista acceda a aceptar los puntos de vista occidentales. Ello no sólo sería contrario a sus intereses materiales sino que también le significaría una enorme pérdida de prestigio. Aunque los británicos son partidarios de alguna forma de arreglo, tanto para Indochina como para Corea, la reciente declaración de Eden en la Cámara de los Comunes en el sentido de que los chinos rojos son unos "chantagistas" deja muy pocas ilusiones respecto a cuál es su verdadero criterio sobre Pekín. En cambio, los franceses desean cada vez más intensamente un acuerdo en Indochina que ponga fin a las hostilidades y a su creciente desangre. Sin embargo, se duda de que se pueda convencer a Estados Unidos de la necesidad de tales negociaciones, sobre todo en vista de que se reconoce que el establecimiento de un estado vietminhés significaría el fin de la dominación occidental en el sudeste de Asia.

Por otra parte se destaca que Lord Ismay manifestó a los periodistas que preveía la posibilidad de un "contacto entre la NATO europea y una organización asiática similar en el caso de que esta última se creara. En respuesta a una pregunta, el secretario general del Pacto del Atlántico aclaró que personalmente, apoya fuertemente la idea de "crear una alianza asiática". Interrogado acerca de si había alguna posibilidad de extensión de la NATO europea al Asia, Ismay respondió negativamente. "Tenemos —añadió— un área limitada de responsabilidad". Luego explicó que antes de ser nombrado secretario general del Consejo de la NATO escribió un artículo expresando la convicción de que era necesario formar una organización asiática y otra del Mediterráneo para complementar la NATO europea. Agregó que expresó sus puntos de vista antes de asumir la responsabilidad de la NATO. Preguntado sobre si esa responsabilidad le había hecho cambiar de opinión, Ismay contestó enfáticamente "no".

LA INDIA SE OPONE AL PASO DE LOS AVIONES CON TROPAS A INDOCHINA

NUEVA DELHI, 22 (AFP).— El gobierno de la India, anunció que se opondrá al tránsito por el espacio aéreo de aviones con tropas destinadas a Indochina. A pesar de que se anunció que los "Globe Masters" americanos que conducen refuerzos de tropas francesas para Indochina, no cruzarían por el espacio aéreo de la India, esa cuestión fué planteada en el Parlamento de Nueva Delhi. El Primer Ministro Shari Nehru —al ser interpelado acerca de la situación— ha declarado, entre otras cosas: "La política del gobierno de la India es la de no autorizar el tránsito de ninguna fuerza extranjera através de la India". Especificó el señor Nehru que esa oposición era tanto para fuerzas que transitarán en avión u en cualquier otro medio de transporte.

Acerca de esta oposición hindú, noticias recibidas de Wáshington dan cuenta que hay absoluta reserva en el Pentágono. Interrogado hoy un portavoz del Pentágono acerca de las categóricas declaraciones hechas en el Congreso de la India por el Primer Ministro Nehru, se limitó a dar la siguiente respuesta: "La declaración del Presidente del Consejo de la India será estudiada por el Secretario de la Defensa y por los organismos competentes del Departamento de Estado". También se informó que en el vocero del Foreign Office interrogado hoy en la conferencia de prensa diaria sobre la decisión de hacer transportar tropas francesas a Indochina por aviones americanos, declaró que esta decición había sido tomada luego de un acuerdo entre los gobiernos francés y americano. Agregó no poder indicar si el gobierno británico había sido informado sobre la operación. Aunque el itinerario seguido por los aparatos de transporte no fué revelado, declaran los medios autorizados que las autoridades británicas prestarían su concurso, en caso de que los aviones americanos hicieran escala en territorio británico.

Mientras tanto, despachos de Hanoi indican que es ahora menos espectacular pero más efectivo el asedio y estrechamiento paulatino del cercó a Dien Bien Phu. Mediante una guerra de usura, y conquistando posición trás posición cavando trincheras, reductos y haciendo saltar minas, los milicianos del Viet-Minh han vuelto a ganar algunos metros de terreno. La tenaza de hierro y fuego en torno a los heroicos paracaidistas que se baten en Dien Bien Phu se ha ido estrechando en tal forma, que prácticamente los defensores combaten ahora de espalda a espalda contra el adversario que dispone de abrumadora superioridad numérica y en material. La difícil situación de la "Cubeta infernal", ferozmente asediada por los milicianos dotados de modernas armas recibidas desde China, se ha agravado hoy aun más por causa del mal tiempo reinante que ha impedido la acción de la aviación francesa. Por esa causa no hubo apoyo aéreo a las fuerzas de tierra ni se pudieron hacer lanzamientos de refuerzos, avituallamientos y municiones por medio de los paracaídas, único medio de contacto entre las bases francesas del delta del Río Rojo y los defensores de Dien Bien Phu.

Avisos Clasificados Combinados de los Diarios DEMOCRACIA y ROSARIO

PARA CORRIENTE ALTERNADA Y CONTINUA ESPECIALES PARA LAVARROPAS, HELADERAS Y MOTO BOMBEADORAS, DISPONIBLES PARA LA INDUSTRIA. – GARANTIA DE FABRICA

BOVERI MASSARELLI & Cía. S.R.L.
CORRIENTES 655 - T.E. 0250 - ROSARIO

ACADEMIAS DE BAILE

PROFESOR de baile, busca socio con salón para instalar Academia, dirigirse Urquiza 1271, Rosario. Manuel H. Queralt.

NEGRI único profesor que garantiza enseñanza domic. Rioja 1514 19-22

AMPLIFICADORES, VENTA

AMPLIFICADOR comp. c|discos, vdo. Ver Urquiza 948. 22-23-4

ANIMALES, SE REGALAN

PERRITAS finas, perros y perras guardianas, gatitos cría y gatos ratoneros, para la ciudad y campaña regala Protectora del Dr. Morra. T. E. 56290. 22-30-4

ARTICULOS VARIOS, VENTA

VENDO lavarropa, marca Papaot. Brown 2257.

OPORT. vdo., red caz. pájaros malla paraguaya nueva. Ocampo 548. 22-25

VENDO lustradora de piso importada Brown 2257.

VENDO cama ortopédica de ocasión. E. Zeballos 3556. 23-4

VENDO 10.000 tarros de un litro Clucellas. Estación de servicio Las Mercedes. 23-4

RIELES de 12, 10, 8 doble T. Av. Arijón e Italia. 23-24

AUTOMOVILES Y CAMIONES VENTA

CHATITA m. 29|34 únicamente, b. estado. Mitre 602. Galuppo. 23-4

COMPRO chatita 30|32 Ford. Plymouth. Chevrolet. T. E. 26616.

COMPRO picú Ford o Chevrolet m. 40 al 50, pago contado Av. Arijón 1351. 23-4

AUTOMOVILES Y CAMIONES, VENTA

AUTOMOVILES europeos completamente reacondicionados. Tucumán 3054. 20-23

FURGON Baby, perfecto estado. Eva Perón 149. San Nicolás. 20-24

FORD A modelo 29. urg. vendo. Pte. Perón 1044. Ciudad Evita.

VDO. coche Opel Almiral impecable, 4 puertas mod. 39. T. E. 46775. Güemes 2116. 22-25-4

MICRO ómnibus mod. 1938, fácilmente transf. en furgón. Buen estado, vdo. muy barato. Informes Corrientes 187. 23-4-54

CITROEN 11 ligero m. 39 vendo. Santiago 1533. 23-4

CUPE Chevrolet, La Plata Motor. E. Ríos 427. 23-4

FORD 39, cupé impecable estado. Tucumán 2015. 23-4

LANCIA 40, vendo, permuto, facilidades. Maipú 1362. 23-4

VENDO furgón Chevrolet $ 15.000. Corrientes 2760. 23-4

BICICLETAS Y TRICICLOS, VENTA

BICICLETAS reforzadas con motor, nuevas, importadas, liq. $ 3.900. San Lorenzo 1441. 22-23

VENDO triciclo reparto, muy bueno, urgente $ 1.300. Rioja 2999.

CAMPOS Y CHACRAS, VENTA

612 Ha. liq. vdo. total o frac. Justiniano Posse, campo 14. F. Ricart. Leones. 22-23

VENDO campo 13 Hs, desoc. Avda. Lucero 459. 22-23

12 Ha. Roldán, acceso pav. apta todo cult. casa, 6 amb. riel, molino amb. fac. Mendoza 3591.

CANARIOS, COMPRA

COMPRO canarios comunes. Brown 1967. T. E. 40358. 23-4

CASAS Y DEPARTAMENTOS PEDIDOS

MATRIMONIO serio, con una nena, solicita, casa, departamento o pieza amueblada con cocina. Buenas referencias. T. E. 25404, de 12 a 14 horas. 23-26-54

PAGO alto alq. casa o loc. amplio r|Sarmiento, Ayolas, Maipú. T. E. 82642. 22-23

DESEO alquilar casa grande, radio céntrico. Montevideo 408.

DESEO casita moderna 2|3 hab. oferta a T. E. 28801. 23-4

CASAS Y TERRENOS, COMPRA

R. S. Peña o 17 de Octubre compro terreno 18x40 m. Est. Tco. Rosario. T. E. 25674. de tarde. 23-4

COMPRO terreno. T. E. 40231. 22-23

CASAS Y TERRENOS, VENTA

SE venden dos casas nuevas desocupadas fac. F. Planel. S. Gerónimo Sud, F. C. Mitre. 20-23

SE vende chalet con parque Villa Rivera. Indarte. Córdoba. Tratar San Martín 4419. Rosario. 20-23-4

E. Ríos - Rioja dep. living comedor, 2 dorm. serv. centrales vdo. Ortiz. Eva Perón 954. 21-23

A próx. Rondeau - Núñez, terreno 8.62x30, vendo. Rioja 1151. 22-23

AV. Uriburu - Ov. Lagos, lotes $ 800 cont. y mens. T. E. 24941.

CORREO ARGENTINO ROSARIO
FRANQUEO A PAGAR CUENTA Nº 878
CATEGORIA INTERES GENERAL

2 Líneas $ 7.— - Cada Línea Subsiguiente $ 3.—

Díctenos su aviso por teléfono al 47081 o llévelo personalmente a: SAN LORENZO 1256.

BARRIO Triángulo lotes $ 400 c. y $ 50 mens. T. E. 24941. 23-4

VENDO casa desocupada con 2 habitaciones, cocina y galería. Buenos Aires 216, Granadero Baigorria (ex Paganini). Tratar Cortada Juncal Nº 4775, altura San Martín. 23-26-4

CASA 2 hab., cocina, garage, baño, terraza, Rueda 609, s|pav, vdo. $ 55.000. Biscione. E. Ríos 860. 23-4

DESOC. R. Núñez 439, 3 hab. depend. $ 60.000, facilidades. 23-4

DESOC. vdo. casita mod., de Ocasión, 3 amb. Tratar Av. Pellegrini 1484. 23-4

MONTEVIDEO 375, casita interna, desocupada, véndese. 23-4

OPORTUNIDAD, desocupada, 2 habitaciones, comedor, hall, b|inst. cocina s gas, facilidades con pavimento. Pje. Carlos Paz 3231. 23-24

COCINAS Y CALEFONES, VENTA

AV. Alberdi 885, cocinas kerosene, supergás, eléctrica $ 35 mens. Emporio San Martín. 21-23

VENDO cocina kerosene, 2 hornallas y horno. Del Valle, Ibarlucea 755. T. E. 97388. 23-4

COLCHONES

COLCHONES y lanas, grandes rebajas. San Juan 1150. 21-23

LANA, cotines, colchones "Albérico", Colchones a resorte. Avda. Alberdi 531. 20-29

EMPLEADOS ESCRITORIO, OFRECIDOS

OFRECESE señorita para esritorio, certificados de competencia. Larrechea 604. 23|27

OFRECESE señorita para escritorio, certificados de competencia. Larrea 604. 23-27

HELADERAS, VENTA

ELECTRICA, familiar, 7½ $ 3.700. Amenábar 729. 23-4

ELECTRICA, familiar c|continua, seminueva, E. Ríos 269 dpto. 4. 23-4

ELECTRICA, familiar Siam. 4.900 pesos, 9 de Julio 3726. 23-4

HELADERAS eléctricas, servicio mecánico. T. E. 98052. 23-24

HIPOTECAS, OFRECIDAS

BAJO int. $ 5; 10; 15; 20; 25; 35; 45, 60 mil. Hip. resuel. 24 horas. T. E. 94840. 20-25

A bajo int. $ 5.000 a 70.000 s|casa reserva. San Juan 740. 21-23

HIPOTECAS, PEDIDAS

AL 138% necesito $ 10.000. Hipoteca sobre prop. Bien garant. T. E. 94840. 23-4

AL 15% necesito $ 15.000. Hip. prop. en pueblo Zavalla, buena garant. T. E. 94840. 23-4

LUSTRADOR DE MUEBLES

A domicilio se lustran muebles. Valparaíso 1687.

MAQUINAS DE ESCRIBIR, VENTA

S. I. A. máquina de escribir, sumar y calcular de marca de fama mundial; Royal, Underwood, Remington, Monroe, Víctor, R. C. Allen, etc. en todos los precios y modelos. Visítenos, ocasiones facilidades de pago. S. I. A. Rioja 1450. 9-30-4

MATER. DE CONSTRUCCION VENTA

200 Bolsas de portland, puertas, ventanas nuevas y usadas, mamparas, ventiluz, chapas zinc y ondalix, persianas 3.30x4.40, escalera caracol, sanitarios, caños, bombas, alambres tejidos, celosías, hierro redondo y para construcción, etc. Ovidio Lagos 106.

LADRILLOS 230 mil, arena $ 29 m. cal $ 400 Ta. T. E. 80549.

CAL de Malagueño $ 375 en obra. Ladrillo cerámico para entrepiso aprobado Bco. $ 38 m2. T. E. 57556. 22-24

MAQUINAS DE COSER, COMPRA

ALTISIMO precio pago máquina de coser hoy urg. T. E. 92830. 22-23-4

MAQUINAS DE COSER, VENTA

CHECOSLOVACAS, japonesas, nacionales, nuevas de $ 850 a 3500. Corrientes 825. 23-4 23-5

MOTOCICLETAS, VENTA

NORTON modelo 48, 500 cc. s|doble 4. Chesta, Los Surgentes. 23-4

MUCHACHAS, PEDIDAS

MUCHACHA y niñera, cama adentro. Montevideo 42. 23-4

MUCHACHA cama adentro, hay otra $ 200. 9 de Julio 1427. 23-4

MUCHACHA ayudar quehaceres, cama adentro buen sueldo. Santa Fe 2056. 23-4

SE necesita muchacha cama adentro. Dorrego 856. 23-4

MUCHACHA sin lavado 8 a 17. Felipe Moré 1255. 23-4

EDICTOS Y LICITACIONES

El Señor Juez de 1ª Instancia de la 6ª Nominación de Rosario, llama a los herederos acreedores o legatarios de don ANTONIO POGGI o ANTONIO POGGI (hijo) por treinta días, para que comparezcan a este Tribunal a hacer valer sus derechos. Rosario marzo 23 de 1954. Jorge M. Carcedo, Secretario. V.24|4|54.

El señor Juez de Primera Instancia de la Primera Nominación de Rosario, llama a los herederos acreedores o legatarios de doña CLARA ANA GARIBOLDI, por treinta días para que comparezcan a este Tribunal, a hacer valer sus derechos. Rosario, marzo 29 de 1954 Mario Jorge De Trizio secretario 6-4-54 a 6-5-54

El señor Juez de 1ª Instancia de la 4a. Nominación de Rosario llama a los herederos, acreedores y legatarios de doña JUANA BEZZONI de LIER o INOCENCIA JUANA BESSONE de LIER por treinta días, para que comparezcan a este Tribunal a hacer valer sus derechos. Rosario, 30 de marzo de 1954.
Jorge Alberto Isacchi, secretario. Vence 30|4|54

El señor Juez de Primera Instancia de la Cuarta Nominación de Rosario, llama a los herederos, acreedores o legatarios de doña MARGARITA BRINING o MARGARITA BRINING de PEREZ o MARGARITA BRINI o MARGARITA BRIÑI o MARGARITA BUINI o MARGARITA BRIN o MARGARITA BREN o MARGARITA BRIU por treinta días para que comparezcan a este Tribunal a hacer valer sus derechos. Rosario, Marzo de 1954.
Jorge Alberto Isacchi, secretario

El señor Juez de Primera Instancia de la Cuarta Nominación de Rosario, llama a los herederos, acreedores o legatarios de Dª TERESA SALERNO de DI BENEDETTO por treinta días, para que comparezcan a este Tribunal a hacer valer sus derechos.
Rosario, 29 de marzo de 1954. Doctor Francisco Martín Meyer, secretario. Vence 30|4|54

El señor Juez de Primera Instancia de la Primera Nominación de la ciudad de Rosario, llama a los herederos, acreedores o legatarios de don ANTONIO DOMENICHINI o ANTONIO DOMENECHNI, por treinta días para que comparezcan a este Tribunal a hacer valer sus derechos. Rosario, abril 20 de 1954. José Félix Ferreyra, Secretario.
I 21|4| V 21|5|54.

El señor Juez de 1ª Instancia de la Primera Nominación de Rosario, llama a los herederos, acreedores o legatarios de don LADISLAO COLOMAN LATINOVITS DE BORSOD por treinta días, para que comparezcan a este Tribunal a hacer valer sus derechos. Rosario, abril 9 de 1954.
Mario Jorge De Trizio, secretario. 19-4-54 v.19-5 54

MUEBLES, VENTA

VENDO dormitorio. Cortada Colón 48. (detrás Teatro La Comedia). 23-4

MUEBLES liq. total, gran surtido Maipú esq. Mendoza. 23-26

VDO. comedor nuevo, cambio por usado. San Nicolás 1149. 23-4

NEGOCIOS VARIOS, VENTA

SE VENDE una carpintería y fábrica de muebles bien instalada, máquina Kirchner, en marcha, un galpón de 10x25, José A. Far Los Quirquinchos, Pcia. de Santa Fe. 20-23

VDO. bar y billares oportunidad. Trat. Sarmiento 418. T. E. 28947 21-23-4

FCA. de soda 3000 envases, 1 litro con reparto, Garay 3050. 20 hs. 22-24

CORDOBA vendo negocio librería, juguetería, comodidad flia., alquiler $ 85. Sáenz Peña 261. Villa Allende. 23-24

PUESTO de carnicería vendo por enfermedad, utilidad $ 2.000 mensuales libre. Tratar Av. Pellegrini 1484. 23-4

VDO. negocio chico. Mendoza 6050. 23-4

VDO. panadería con propiedad, 120 mil pesos. San Martín 4101. Fac. 23-4

CARNICERIA buen despacho vdo. Tratar Ocampo 665. 23-4

DESPENSA despacho bebidas con flia. 24 de Septiembre 1086. 23-4

NICHOS, VENTA

VDO. nicho cementerio La Piedad. T. E. 99624. 23-4-54

OFICIOS VARIOS, PEDIDOS

ARREGLO, cocina a domicilio, trabajo garantido. Abonados. T. E. 93111. 23-4-54

APRENDIZ adelantado de 15 a 16 años para herrería de obras. Cafferata 1231. 23-24-54

APRENDIZ y medio oficial mecánico de automóviles. Maipú 2462. 23-4

NECESITO medio oficial y peón albañil. Felipe Moré Nº 3341. 23-4

PEON albañil práctico necesito. Mitre 2369. 23-4

VITRINERO para changa, fuera de hora. T. E. 97762. 23-4

PENSIONES, OFRECIDAS

PENSION fliar., económ. matrim. obreros, empleados. Jujuy 2931. 20-4 5-5

DOY almuerzo y cena casa de familia. T. E. 92063. 23-4

PERMUTAS

DPTO. muy céntrico amplio, bajo alquiler, permuto por casa. T. E. 45780. 20-28-4

PERMUTO dpto. Ros. simil. Bs. Aires. Buenos Aires 990. 23-4

PERMUTO taller mecánico bien instalado por auto o chatita del 28 al 32. T. E. 98153. 23-4

PIANOS, VENTA

PIANO Bechstein seminuevo, vendo. Sarmiento 1342. 23-4

RADIOS Y COMBINADOS VENTA

COMBINADO pie moder, 8 valv. camb. automát. Webster, 3 veloc. $ 3.200. 3 de Febrero 882, dpto. 2. 23-4

Por disposición del señor Juez de Primer Instancia de la Segunda Nominación, Doctor Armando J. Borro el secretario que suscribe hace saber: Que en los autos caratulados "ARIAS BLANCO PEDRO LEON c|LUIS MIGUEL MANCINI Y OTRO - PREPARA VIA", se ha dictado la sentencia cuyo encabezamiento y parte dispositiva dicen: "Nº 183. Rosario, cinco de abril de mil novecientos cincuenta y cuatro. AUTOS Y VISTOS: El presente juicio seguido por PEDRO LEON ARIAS BLANCO, contra LUIS MIGUEL MANCINI y JOSEFINA COLLI Vda. de MANCINI, tendiente a obtener por la vía ejecutiva el cobro de la suma de SIETE MIL QUINIENTOS UN PESOS CON SETENTA CENTAVOS NACIONALES, importe que corresponde a los documentos que se encuentran reservados en Secretaría y que en copia obran a fs. 1. Y considerando: FALLO: Ordenado llevar adelante la presente ejecución hasta tanto el acreedor se haga íntegro pago del capital reclamado, sus intereses y costas. Regulo los honorarios de los doctores Gerardo Salemi y Vicente E. J. Daneri en las sumas de Cuatrocientos pesos y de doscientos pesos, respectivamente. Insértese, hágase saber y notifíquese la presente por edictos que se publicarán cinco veces en los diarios: "Boletín Oficial" y DEMOCRACIA., Repóngase. Armando J. Borro - Carlos Alberto. Lo que se hace saber a sus efectos, Secretaría.
Rosario 9 de abril de 1954.
Carlos L. Alberto, secretario.
I.20-4-54 v.26-4-54

El juez en lo Civil de la Segunda Nominación de la Ciudad de Rosario, llama a los herederos, legatarios o acreedores de Doña Bencich Viuda de Sain para que dentro del término de treinta días comparezcan a este Juzgado y Secretaría del suscripto a hacer valer sus derechos.
Rosario Abril 1º de 1954. Carlos Alberto Molten, Secretario.
Vence 2|5|54.

El Señor Juez de Primera Instancia de la Segunda Nominación de Rosario, llama a los herederos, acreedores o legatarios de Don Pedro Pons, por treinta días, para que comparezcan a este Tribunal a hacer valer sus derechos. Rosario, 19 de marzo de 1954. Carlos L. Alberto, secretario. v|22|4|54

El Señor Juez de Primera Instancia de la 4ª Nominación de Rosario, llama a los herederos o legatarios de doña VICENTA AVALLONE DE PAOLINI, por treinta días, para que comparezca a este Tribunal a hacer valer sus derechos. Rosario, abril de 1954. Jorge Alberto Isacchi, Secretario. 8|4 al 8|5|54.

Por orden del señor Juez de Primera Instancia, Primera Nominación se hace saber: Que ROBERTO ANGEL CAPRIOTTI solicita su inscripción del Registro Público a cargo de este Juzgado Rosario 6 de abril de 1954.
Osvaldo P. Cánepa, secretario.
In. 19-4-54 v.23-4-54

El señor Juez de Primera Instancia en lo Civil y Comercial de la 3ra. Nominación. Segunda Secretaría, cita y emplaza a los herederos, acredores, legatarios de don MOISES SHEICOVICH o MOISES SHCOVICH o MOISES SELCOVICH, por treinta días, comparezcan ante este Juzgado y Secretaría, bajo apercibimiento de ley, lo que se publica a sus efectos.
Rosario, abril 8 de 1954. José S. Fuentes, secretario.
I.20-4-54 v.20-5-54

El señor Juez de 1ª Instancia de la Segunda Nominación de Rosario, llama a los herederos, acreedores o legatarios de don JOSE PROCETTO, por treinta días, para, que comparezcan a este Tribunal a hacer valer sus derechos. Rosario, abril 19 de 1954.
Carlos L. Alberto, secretario
I.20-4-54 v.20-5-54

A los efectos ley 11867 se avisa que ANGEL EMILIANO TRIVISONNO, CONCEPCION TRIVISONNO, ANTONIO LBERIO TRIVISONNO y DOMINGO HORACIO TRIVISONNO, han comprado el negocio de panadería "LA NUEVA" de la Sociedad Comercial Colectiva "C. Reinaldi y Cía." ubicada en calle Italia Nº 301 (esq. Sarmiento) en el pueblo de LAS ROSAS Dto. Belgrano de esta provincia. Reclamos al Dr. Benito A. Canteli, Paraguay 945. Rosario.
I 20-4-54 v.26-4-54

Por disposición del señor Juez de 1ra. Instancia en lo Civil y Comercial de la Tercera Nominación a cargo del Doctor Andrés Arichuluaga, Secretaría del autorizante, dentro de los autos caratulados "Griecco Pascual y otra c|Teresa Yazuño de Gigena - Desalojo", se ha mandado publicar los edictos del tenor siguiente: "Rosario, febrero 1º de 1953. Informando verbalmente el Actuario en este acto que la demandada no compareció a estar a derecho, declárasele rebelde y siga el juicio sin darle representación. Sanguinetti (en suplencia). José S. Fuentes" y "Rosario, marzo 9 de 1954 - Ampliando el decreto que antecede, publíquense edictos en los diarios. Boletín Oficial y DEMOCRACIA por el término de ley. Arichuluaga. José S. Fuentes", Lo que hace saber a sus efectos legales.
Rosario, 19 de marzo de 1954
I.20-4-54 v.26-4-54

Por disposición del señor Juez de Primera Instancia en lo Civil y Comercial de la Quinta Nominación, doctor Virgilio Sánchez Almeyra, el Secretario que suscribe hace saber que en los autos caratulados "GUNDEL DE PHOLE M. MARGARITA c|Phole, Otón —Divorcio—" se ha dictado la providencia que en seguida se transcribe: "Nº 151. Rosario, 7 de abril de 1954. Y VISTOS: lo solicitado e informando verbalmente el Actuario en este acto que es exacto lo expuesto y haciéndose efectivos los apercibimientos decretados, RESUELVO: Declarar rebelde a la demandada debiendo seguir el juicio sin su representación. Hágase saber y cópiese. Publíquense edictos en el Boletín Oficial y Diario DEMOCRACIA. Sánchez Almeyra, Munuce". Rosario, 21 de abril de 1954.
José A. Munuce, secretario.
I.22-4-54 v.28-4 54

El señor Juez de Primera Instancia de la Segunda Nominación de Rosario, llama a los herederos, acreedores o legatarios de don RODOLFO BORTULOSSI por treinta días para que comparezcan a este Tribunal a hacer valer sus derechos.
Rosario, 20 de abril de 1954.
Carlos L. Alberto, secretario.
I.22-4-54 v.22-5-54

Por disposición del señor Juez de Primera Instancia de la 6ª Nominación, doctor José A. Luppi, el Secretario que suscribe hace saber: Que en el juicio seguido por MOLINOS FENIX S. A. contra JORGE SAMMAN, sobre cobro de pesos, se ha dictado la sentencia cuyas partes dispositivas dicen así: Nº 59. Rosario, veinticinco de marzo de mil novecientos cincuenta y cuatro. Autos y Vistos: ...Y considerando: ..... Resuelvo: Mandar llevar adelante la ejecución seguida contra el demandado señor Jorge Samman, hasta tanto la firma ejecutante: S. A. Molinos Fénix, se haga íntegro pago del importe reclamado de Diez y seis mil cuatrocientos cuarenta y seis pesos y treinta y cuatro centavos nacionales, sus interses y costas. Regulo les, sus intereses y costas. Regulo Infante y los del procurador Atilio Faggioni en las sumas de Ochocientos y cuatrocientos pesos nacionales respectivamente. Notifíquese por edictos a publicarse por el término de ley en los diarios ya designados. Hágase saber, insértese y repóngase. José E. Luppi. J. M. Carcedo. Lo que se hace saber a todos los efectos que por derecho hubiere lugar. Rosario, abril 8 de 1954.
Jorge Manuel Carcedo, secretario
I.22-4-54 v.28-4-54

REMATE POR NICOLAS E. DE VITA

Por disposición Señor Juez Primera Instancia, Tercera Nominación, el Secretario que suscribe, hace saber: Que en los autos caratulados: "FERNANDEZ VELASCO MANUEL SUCESION", que tramitan por ante este Juzgado y Secretaría, se ha dispuesto que el Martillero don NICOLAS E. DE VITA, proceda a vender en remate público y al mejor postor, los siguientes bienes inmuebles, a saber:

PRIMERO: El día viernes 30 de abril, a las 16 hs., y frente al mismo, un lote de terreno con todo lo edificado, clavado y plantado, situado en esta ciudad, en la calle Perú Nº 659 entre las de San Lorenzo hacia el Norte compuesto de 10,41 mts. de frente, por 34,64 mts. de fondo. Encierra una superficie de 360,06 m2., y linda: Al Oeste, calle Perú; al Norte, lote 18; al Sud, lote 20; y al Este, parte del lote 25. BASE $ 4.400 m|n. (Av. Impuesto Inmobiliario).

SEGUNDO: El día viernes 30 de abril a las 17 hs. y frente al mismo, un lote de terreno con todo lo edificado, clavado y plantado, situado en esta ciudad, en calle Iriondo Nº 414, entre las de Urquiza y Tucumán, a los 14,23 mts. de la esquina de ésta última hacia el sud, compuesto de 8.66 metros de frente por 18.32 metros de fondo, lindando: al Este, calle Iriondo; al Norte, con Guido Cuccoli y Jorge Irigoyen, hijo; al Sur, doctor J. Daniel Infante; y al Oeste, José Spiga. BASE: 23.900 pesos m|n (Av. Impuesto Inmobiliario).

Del informe expedido por el Registro General, consta inscripto en forma el dominio de los deslindados, no reconociendo gravámenes de ninguna especie. Los títulos de propiedad se encuentran agregados a los autos para su revisación, previniéndose que después de efectuadas las subastas no se aceptarán reclamos de ninguna especie por falta o insuficiencia de títulos. Los compradores abonarán en el acto de las subastas el 10 por ciento del importe total de compra, a cuenta del precio más la comisión de ley; y el saldo una vez aprobadas las mismas. Todo lo que se hace saber a los efectos que por derecho hubiere lugar.
Secretaría, 7 de abril de 1954.

MINISTERIO DE OBRAS PUBLICAS DE LA NACION DIRECCION NACIONAL DE MATERIALES Y PLANTELES DIRECCION GENERAL DE SUMINISTROS

Llámase LICITACION PUBLICA Nº 2.431 hasta 13 de mayo 1954, 16 horas, provisión: Durmientes p|vías ferroviarias, de quebracho colorado. Alternatimientes p|vías ferroviarias, de Urundel.

Consultas y Propuestas: DIRECCION NACIONAL DE MATERIALES Y PLANTELES — DIRECCION GENERAL DE SUMINISTROS. C. Calvo 190. Cap. PLIEGO: $ 5.00 m|n.

Ciudad de Santa Fe

Habrá una Gran Concentración para Escuchar el Discurso del Presidente

SANTA FE, 22 C.) — Se prepara con extraordinario fervor el acto final de la campaña peronista, que se efectuará mañana a las 18 en el parque Alberdi de esta ciudad, para escuchar en magna concentración la palabra orientadora del Jefe Supremo del Movimiento, general Juan Perón.

Simultáneamente en todas las ciudades y pueblos de la provincia se realizarán concentraciones similares con el auspicio de las tres fuerzas revolucionarias: Partido Peronista masculino y femenino y Confederación General del Trabajo.

Por disposición de las autoridades partidarias, las unidades básicas de la zona urbana y de los distritos de la capital organizarán la concurrencia de los afiliados a la asamblea cívica final, de tal manera que la misma exteriorice, por su magnitud y entusiasmo, la inminente victoria peronista en Santa Fe.

ACTOS PROSELITISTAS

Mientras tanto acrece el entusiasmo del peronismo santafesino, lo que se manifestó anoche en dos extraordinarios actos organizados por las tres ramas del Movimiento Peronista. El primero se efectuó en Candioti con una concurrencia superior a 400 personas hablando a los concurrentes, que victorearon con hondo fervor los nombres del general Perón y de Eva Perón, los compañeros José Ramos; la candidata a diputada Raquel Sandoval de Rapela, Justo González y Bienvenido Pessoni. La segunda asamblea tuvo efecto en el cine Splendid, de Recreo, colmada totalmente su capacidad ya que se calcula que el concurso superó la cantidad de mil personas, a quienes hablaron en sucesivas intervenciones para analizar diversos aspectos de la situación política social y económica del país los compañeros Ernesto Konig; la candidata a diputada Raquel S. de Rapela; Justo González; el candidato a diputado Florencio Guinle y Bienvenido Pessoni.

En La Guardia también hubo un brillante acto peronista, que se caracterizó como los anteriores por el fervor de los asistentes. Sobre diversos problemas de actualidad hablaron en este acto los compañeros doctor Sebastián Ruiz Díaz, el candidato a diputado Florencio Guinle, Demetrio Arturo Pujato, y la subdelegada de La Guardia.

SE REALIZARAN OBRAS DE MEJORAMIENTO

SANTA FE, 22 (C.) — El gobierno de la provincia dispuso realizar en el noroeste diversas obras públicas de mejoramiento. Entre ellas se ha dispuesto el arreglo del terraplén de la ruta provincial Nº 73, tramo Escalada-Cacique Araicaiquin, estas dos localidades tienen acceso directo a la ruta nacional Nº 11.

También se dispuso la reconstrucción de terraplenes, la reparación de acceso a los puentes y otras obras en el camino provincial Nº 72, tramo Cacique Araicaiquin-Km. 40. Este camino sirve una rica zona y es desahogo de la ruta provincial Nº 1 y su desvío hacia Crespo.

Se realizará asimismo el tramo de Alejandra a Romang de la ruta provincial Nº 1, continuación del anterior, para que sirva de enlace a la localidad de Romang con Calchaquí y Reconquista.

También se efectuará el camino de enlace de la ruta nacional Nº 11 hasta el puente El Toba, permitiendo la unión de una vasta zona con las nuevas rutas en ejecución para llegar hasta nueva Romang.

CUMPLIMIENTO DEL PLAN

Estas obras, que serán anunciadas en el acto a realizarse esta noche en San Javier, se efectúan en cumplimiento del plan vial del gobierno de la provincia, cuya ejecución ha sido encarada decididamente con motivo de las recientes lluvias que destruyeron varios caminos de tierra.

AMPLIACION DE OBRAS

El gobierno de la provincia ha ha dispuesto ampliar las obras de arte a ejecutar en el camino secundario de enlace entre la ruta nacional Nº 11 y la provincial Nº 37-S, en razón de que las que estaban previstas resultaban insuficientes para asegurar el desagüe de las adyacencias del camino. De esta forma se asegurará el drenaje de las aguas, que de otro modo afectarían los terraplenes.

Asimismo el gobierno de la provincia ha dispuesto la transferencia de materiales con destino a la Cooperativa Eléctrica de San Javier y el restablecimiento del servicio eléctrico en Alejandra.

SE PAGARA UN MES A LOS JUBILADOS PROVINCIALES

SANTA FE, 22 (C.) — El Poder Ejecutivo, por intermedio del Ministerio de Hacienda y Economía, ha procedido a entregar a la Caja de Jubilaciones y Pensiones de su dependencia, los fondos necesarios para el pago de las bonificaciones correspondientes a un mes de 1952. Dichas bonificaciones están vinculadas al cumplimiento de la ley Nº 4096-4213.

DELEGADOS SANTAFESINOS AL CONGRESO DEL CANCER

SANTA FE, 22. (C.) — Por decreto del Poder Ejecutivo han sido designados delegados oficiales de la provincia de Santa Fe ante el IV Congreso Internacional del Cáncer a realizarse en la ciudad de San Pablo, Brasil, durante los días comprendidos entre el 23 y 29 del corriente.

Integran la representación el titular de la cartera de Salud Pública y Bienestar Social, doctor José Argüelles Repetto; Alfredo Eduardo Favali, jefe de clínica quirúrgica del hospital "Eva Perón" de Rosario y el doctor José Colandré, director general de medicina asistencial.

COMISIONISTA

Viajo dos veces por semana
ROSARIO - BUENOS AIRES
Encargues-Paquetes-Compras
Teléfono 94211

"Faaf"

Sociedad Argentina de Seguros

ASAMBLEA ORDINARIA DE ACCIONISTAS DEL 20-9-53

Comunícase a los señores Accionistas que el día 28 de abril de 1954, en el local social de calle Mitre 1132 de esta ciudad, a las 9 y 30 horas, reanudará sus deliberaciones la Asamblea Ordinaria del 20 de septiembre de 1953.

El Directorio

LA NOTA AMERICANA

Los "Pulpos" en Latinoamérica

Fresca aún la tinta con la cual se escribió la condenación rotunda del colonialismo en nuestro continente por las naciones latinoamericanas y su pronunciamiento contra la nociva ingerencia de las grandes empresas - pulpos en los países débiles, que, por serlo, no pudieron alcanzar aún su independencia económica ni política, se presenta una reclamación de los Estados Unidos contra Guatemala, por supuestos perjucios contra la poderosa "United Fruit Company", de tristes recuerdos para los trabajadores guatemaltecos.

La información cablegráfica correspondiente dice que "el Departamento. de Estado de la Unión presentó una reclamación oficial contra el gobierno de Guatemala por 15.854.223 dólares, como compensación por las tierras expropiadas a una entidad filial de la United Fruit, en América Central".

LOS PRESIDENTES de Estados Unidos y de Guatemala, general Eisenhower y coronel Arbenz, representantes de las naciones demandante y demandada, respectivamente, en la reclamación de que se habla en la presente nota.

Ampliando la información, el Departamento de Estado añadió que la demanda había sido presentada en nombre de la Compañía Agrícola de Guatemala empresa filial de la United Fruit, de Boston, y perteneciente en su totalidad a esta última. Cierto que no está claro eso de que la "Compañía **Agrícola de Guatemala**, siendo de **Guatemala**, pertenezca en su totalidad a la "United Fruit", de Boston; ni que siendo de Guatemala, una potencia extraña reclame en su nombre a Guatemala. Pero como no somos muy aficionados a los jeroglíficos, ni a meternos a fondo en la vida del vecino, expondremos sólo antecedentes para que el lector por sí solo, con su natural clarividencia, juzgue, si lo desea.

Allá por el año 1901, unos barquichuelos de mala muerte, norteamericanos, empezaron a llevar bananas de las costas de Guatemala a Nueva Orleans, después de solicitar y obtener permiso para la compra en Guatemala del producto, del presidente Manuel Estrada Cabrera

En el año 1901 la "United Fruit Company", propietario de aquellos barquichuelos, obtiene del rumboso presidente antes nombrado el obsequio del único puerto que el país tiene en el Caribe, Puerto Barrios.

Fiel a su generosidad, Estrada Cabrera regala a la "United" los ferrocarriles en construcción, a condición de que la misma los termine hasta la capital. A renglón seguido, el presidente Cabrera obliga a las demás compañías ferroviarias del país a vender sus empresas a la "United Fruit". Quedaban dos puertos guatemaltecos en la costa del Pacífico San José y Puerto Campeiro, que la "United" en su carrera de sacrificios, "compró" en 1920.

Montagua, el río principal de Guatemala, que corre de sur a norte, tiene unas márgenes maravillosas que la "United" ama con pasión. El presidente José María Orellana cede ambas márgenes a la compañía por un plazo de noventa años, mediante un contrato que renunciamos a juzgar.

Sucede el general Chacón a Orellana en la presidencia, y como aquél no quiere ser menos generoso que su antecesor, firma un nuevo contrato con la compañía, brindándole la opción para construir un puerto moderno en el Pacífico, no obstante tener una oferta más ventajosa para Guatemala de una empresa sueca. Sigue a Chacón, Jorge Ubico, quien llega a eximir del servicio militar a "todo ciudadano que trabaje en la United Fruit, lo cual permite que esta última tenga toda la mano de obra que precisa al más bajo precio, ya que el mismo Ubico había declarado mediante una ley "traidor a la patria" a todo obrero que en los bananales ganase más de 0,15 la hora.

En esta sucesión de presidentes generosos y de hechos consumados, Guatemala puede decirse que pasó a ser propiedad de aquella compañía de Boston que empezó comprando bananas baratas en la costa guatemalteca y llevándolas a Nueva Orleans en sus barquichuelos.

Algunos de tantos y tan graves entuertos ha querido enderezar, el actual presidente guatemalteco y gran amigo de la Argentina, Jacobo Arbenz; pero hay que reconocer que no es empresa fácil liberarse de un gigantesco pulpo cuando éste nos tiene bien atenazados con sus fuertes tentáculos. Una prueba de ello es la reclamación origen de este comentario.

Interior de la Provincia

Ha Quedado Inaugurada la Usina Eléctrica de la Localidad de Alvear

ALVEAR, 22 (C). — Quedó inaugurada en esta localidad la usina eléctrica de la Cooperativa Integral "Alvear Ltda.". Asistieron al acto autoridades nacionales, provinciales e invitados especiales, que fueron recibidos por las autoridades de la Comisión de Fomento, integrantes de la Cooperativa y representantes obreros.

Seguidamente hubo una concentración frente al local de la comuna, que junto con la comitiva se trasladó hasta el local en que se ha instalado la nueva usina eléctrica, que fué inaugurada por un representante de la Dirección de Fomento e Inspección de Cooperativas de Santa Fe. A continuación habilitó el servicio de alumbrado un representante de la Dirección de Energía de la provincia.

Posteriormente el R. P. José H. Miguens bendijo las instalaciones de la usina, tras lo cual usaron de la palabra el secretario de la Cooperativa, señor Antonio F. Achetta y el presidente del Instituto de Formación y Cultura Cooperativa "Presidente Perón", señor Eulogio Juncos. Luego se sirvió un refrigerio, actuando en su transcurso varios números artísticos y finalizando el acto con una reunión

CONCEJO DELIBERANTE

CASILDA, 22 (C). — Sesionó el Concejo Deliberante de esta ciudad. Después de rendir homenaje a la señora Eva Perón se trataron los siguientes asuntos: Se aprobó una ordenanza por la que se pone en vigencia para el corriente año, la bonificación de doscientos pesos mensuales acordada al personal municipal el año próximo pasado; facultóse al D. E. para que alquile al señor José García, de Rosario, el quiosco disponible en el refugio de pasajeros ubicado en calle Sarmiento y Lisandro de la Torre para la venta de calzado a precio económico. Se destinaron a las comisiones respectivas un pedido de exoneración de los derechos de edificación para construir con el plan "Eva Perón"; expediente iniciado por la Caja de Jubilaciones y Pensiones del personal municipal, remitiendo para su aprobación el convenio concertado con la municipalidad, relacionado con el préstamo de 170.915 pesos.

FIESTA CRIOLLA

ACEBAL, 22 (C). — El 9 de mayo próximo se llevará a cabo en las instalaciones del Tiro Federal Argentino de esta localidad una fiesta criolla consistente en números de arte nativo, folklórico y doma de potros. Actuarán el payador Córdoba y Dora López, y los domadores Félix Ondrada y Vicente Lupichi.

CASAMIENTO

SANTA TERESA, 22 (C). — En la iglesia Santa Teresa de Jesús quedó consagrada la unión matrimonial de la señorita Lidia C. Morre con el señor Omar Ruano.

La ceremonia religiosa fué apadrinada por la señora Luciana P. de Ruano y el señor José Morre, firmando el acta respectiva en el Registro Civil los señores Silvio Carpanelli y Fermín Rubén Ruano.

Celebrando el acontecimiento se realizó en el domicilio de los padres de la novia una reunión íntima.

LOTERIA DE BUENOS AIRES

1	$ 200.000	20177
2	" 50.000	23279
3	" 15.000	31517
4	" 5.000	12127
5	" 5.000	17008
6	" 5.000	17494
7	" 5.000	27188
8	" 2.000	15563
9	" 2.000	15724
10	" 2.000	20322
11	" 2.000	23923
12	" 2.000	25142
13	" 2.000	27936
14	" 2.000	29851
15	" 2.000	30270
16	" 2.000	30804
17	" 2.000	32382
18	" 2.000	32434
19	" 2.000	35715
20	" 2.000	36196
21	" 2.000	36493

AVISO FUNEBRE

✝ AUGUSTO S. PASQUALIS, q. e. p. d. Falleció el día 22 de abril de 1954, c. a. s. r. c. y b. p. Su padre Atilio Pasqualis; Sus hermanos: Dr. Deolindo Pasqualis, Santina P. de Nirich (ausente), Romeo, Arturo, Alberto y Deolinda Pasqualis; Sus hermanos políticos; Antonio Narich, (ausente), Julia Galán de Pasqualis y María Viola de Pasqualis. Sobrinos, primos y demás deudos invitan a sus relaciones a acompañar los restos del extinto al c. La Piedad, hoy a las 16 horas. Atención que se agradecerá. Unica invitación. Casa mortuoria: Jujuy 2047.

Guía Sindical de Rosario

Sindicato de Empleados del Tabaco — Blas Parera 326.

Unión Sindical Obreros Tabacaleros y Anexos. — Laprida 1826 T. E. 83079.

Sindicato de Conductores de Taxis de Rosario. — Mendoza 2510. T. E. 40481.

Sindicato Obrero Papeleros y Afines de Rosario. — Entre Ríos 1163. T. E. 47661.

Sindicato Químico Papelero (Cap Bermúdez). — Rivadavia 89.

Sociedad de Obreros Panaderos (Dto. Rosario). — Laprida 1481 T. E. 23647.

Federación Argentina Sindical Petroleros (Rosario - San Lorenzo) — Valparaíso 603. T. E. 97434.

Asociación de Profesionales de Oficiales Peluqueros y Anexos. — Paraguay 1509. T. E. 47835.

Unión del Personal Civil de la Nación. — San Lorenzo 1760 T. E 41504 - 27189.

Asociación Argentina de Telegrafistas, Radiotelegrafistas y Afines. — Riobamba 955.

Sindicato Unión Portuarios Argentinos. — Güemes 2057. T. E. 0002

Sindicato Justicialista "Eva Perón" de Peones de Taxi. — Cerrito 1346 T. E. 85601.

Sindicato Empleados de la Construcción de Rosario. — Bv. Oroño 870. T. E. 25276.

Unión de Confiteros, Masiteros y Anexos. — Maipú 1255. T. E. 21862.

Sindicato del Personal de Industrias Químicas y Afines. — Urquiza 2353.

Unión Recibidores de Granos y Afines. — Mitre 588. T. E. 28895.

Unión Obrera del Corcho. — Corrientes 410.

Sindicato Changadores Ferroviarios y Afines. — Rodríguez 10.

Sindicato de Chóferes Particulares — Dorrego 1178.

Sindicato Unión del Personal de Entidades Deportivas y Sociales — Santa Fe 2502.

Unión Docentes Argentinos (U.D.A.). — Delegados: E. Cerini, F Pujol, G. Cadirola, Gómez Cúneo.

Sindicato de Profesores de Educación Física. — Dorrego 858. T. E. 45652.

Sindicato del Personal de Empresas Subsidiarias de los Ferrocarriles. — Maipú 738. T. E. 20818

Asociación Empleados de Farmacias y Afines. — 25 de Diciembre 948.

Sindicato de Obreros Fideeros y Afines. — Crespo 230.

Unión Ferroviaria (Sec. P. Rosario). — Bv. 27 de Febrero 630 T. E. 85602.

Unión Ferroviaria (Sec. ex Puerto Belgrano). — Riobamba y Chacabuco.

Sociedad Gremial de Vareadores. — Gálvez 2026.

Sindicato de Vendedores de Fruta Barata. — San Lorenzo 2444. T. E. 46255.

Sindicato de Trabajadores Municipales. — E. Ríos 340. T. E. 29861.

Unión Ferroviaria (F. C. Mitre). — Salta 3519. T. E. 99151.

Unión Repartidores de Kerosene de la República Argentina. — España 746. T. E. 20677.

Sindicato Argentino de Trabajadores de la Industria Lechera — Santa Fe 2245. T. E. 43234-99947.

Sindicato de Luz y Fuerza. — Montevideo 1960. T. E. 21654.

Asociación de Empleados del Registro de Propiedades. — Santa Fe 835. T. E. 27007.

La Fraternidad (F. C. Belgrano). — Bv. 27 de Febrero 630. T. E. 85602

La Fraternidad (Sec. Rosario). — Calle 35 Nº 1230.

La Fraternidad (F. C. Mitre). — Crespo 163. T. E. 97076.

Sindicato Obreros de Estaciones de Servicio y Garages. — Mendoza Nº 2510. T. E. 40481.

Sindicato Unión Gastronómica de Rosario. — Pte. Roca 1035. T. E 7721 - 6695.

Sindicato de Gomeros Unidos y Afines. — O. Lagos 1083. T. E. 26402

Federación Gráfica Argentina. — (Italia 532. T. E. 28313 - 46068 (proveeduría).

Sindicato Obreros de la Industria del Hueso. — Iguazú 325.

Sindicato Obreros Municipales de Villa Gobernador Gálvez. — Catamarca 1924. (V. Gdor. Gálvez)

Sindicato Obreros Jaboneros y Afines. — Ayacucho 2298. T.E. 80365

Sindicato de Empleados y Obreros del Jockey Club de Rosario. — Ov. Lagos 1587. T. E. 29301.

Asociación Bancaria. — San Lorenzo 1383. T. E. 25276.

Sindicato Obrero Industria del Botón. — Buenos Aires 3952.

Sindicato Unico Encargado y Ayudantes Casas de Rentas. — 9 de Julio 1353.

Sindicato Obrero Industria de la Carne. — Avenida Lucero 446 (bis). T. E. 102-646.

Sociedad de Obreros Cervecería Quilmes. — J. Canning 181. T. E. 99845.

Sindicato Unico de Obreros Cerveceros y Afines Bieckert. — J Canning 181. T. E. 99845.

Sociedad de Obreros de la Cervecería Schlau. — J. Canning 181. T. E. 99845.

Unión Obreros de la Industria del Calzado. — Salta 3039. T. E. 96706 862. T. E. 104-526.

Asociación de Empleados de Comercio. — Corrientes 440. T. E 29006-29007-23675.

Sindicato Argentino de Prensa — Santa Fe 620. T. E. 46193-45918.

Unión Conductores de Camiones, Carros y Afines. — O. Lagos 1083 T. E. 26402.

Sindicato de Músicos de la República Argentina. (Seccional Rosario). — Calle Paraguay 721 T. E. 20794 - 47562.

Sindicato de Vendedores de Lotería Autorizadas. — Iriondo 1886

Unión Ferroviaria (F. C. Belgrano). — Bv. 27 de Febrero 630 T. E. 85602.

Centro de Encargados y Apuntadores de Agencias Marítimas. — Maipú 1257, (Correspondencia: Jujuy 1539, Dpto. 2).

Sindicato de Viajantes y Corredores de Comercio. — San Lorenzo 782. T. E. 43506.

Sindicato de Empleados de la Industria del Vidrio. (Sec. Rosario). — Echeverría 267. T. E 104-91.

Sindicato de Obreros y Empleados Vitivinícolas y Afines. — Entre Ríos 238. T. E. 49980.

Sindicato de Trabajadores de la Industria del Hielo y Anexos y Mercados Particulares y Afines — Cerrito 1346. T. E. 85601.

Asociación de Empleados del Ministerio de Salud Pública. — Corrientes 428. T. E. 45003.

Asociación de Empleados de Seguros y Afines de Rosario. — Mitre 848. T. E. 49896.

Asociación del Personal de la Sanidad Argentina. — Garay 751 T. E. 83499 - 82589.

Sindicato Unido de Petroleros del Estado - San Lorenzo. — General López 1719 T. E. 251 S. Lorenzo

Asociación Agentes de Propaganda Médica de la República Argentina. S. Lorenzo 782. T. E. 47690

Asociación Obrera Textil. — R. Darío 1334.

Sindicato de Escribanos de la Provincia de Santa Fe. — Rioja 608 T. E. 26207.

Federación de Obreros y Empleados Telefónicos. — Dorrego 733 T. E. 28370.

Sindicato Argentino de Docentes Particulares. — Rioja 1256. T. E. 29102.

Sindicato del Personal del Ministerio de Agricultura. — Cepeda 139. T. E. 103-710.

Sindicato Unido de Petroleros del Estado (S.U.P.E.). — Catamarca 1523. T. E. 0184.

Sociedad Obrera de la Industria del Aceite. — General López y Entre Ríos. T. E. 210 San Lorenzo).

Sindicato Unificado Trabajadores Industrias Aguas Gaseosas. — Mitre 2468. T. E. 83351.

Sindicato Argentino de Artistas Plásticos (Deleg. Rosario). — Virasoro 2086. T. E. 89080.

Sindicato de Cuidadores y Jockeys de Carreras Oficiales. — Santiago 2652.

Sindicato de Cuidadores y Jockeys de Carreras Extraoficiales. — Alvear 2690.

Sindicato de Jardineros y Anexos — Azcuénaga 2545.

Sindicato de Obreros Ladrilleros — Av. Arijón 2650.

Sindicato Unico de Pescadores — Escuela Isla del Espinillo.

Sindicato de Vendedores de Diarios — San Martín 538.

Federación Obreros del Tabaco. — Salta 3560. T. E. 97539.

Sindicato Empleados Distribuidores Cinematográficos. — Rioja 848. T. E. 48309.

Asociación Marítima Argentina. — S. Lorenzo 780. T. E. 48683-49763

Unión Obreros Tintoreros, Sombrereros, Lavaderos. — 1º de Mayo 2101. T. E. 89771.

Asociación de Trabajadores del Estado. — 27 de Febrero 730 T. E 84537.

Asociación de Trabajadores del Estado (Borghi). — Avenida Alberdi 623. T. E. 97763.

Asociación de Trabajadores del Estado (San Lorenzo). — General López 3219 (San Lorenzo).

Unión Tranviarios Automotor. — Bulevar Oroño 480. T. E. 43891

Asociación de Trabajadores del Estado (Villa Constitución).

Asociación Obrera del Vestido. — Entre Ríos 1552. T. E. 24607.

Federación Argentina de Sindicatos Agrarios. — Entre Ríos 307 T. E. 48618.

Sindicato de Operadores Cinematográficos. — Rioja 848. T. E. 48309

Sindicato Obreros de la Industria del Vidrio y Afines. — Callao 133 (bis). T. E. 86230.

Sindicato Comisionistas Unidos de la Pcia. de Santa Fe. — San Luis 948. T. E. 23179 y 7376.

Asociación Obrera del Transporte Automotor. — Entre Ríos 1175 T. E. 28681.

Sindicato de la Industria del Cuero. — Corrientes 657. T. E. 83079.

Unión Obreros Plásticos y Afines. — Corrientes 757.

Sindicato de Obreros Aceiteros y Afines. — Maquinista Gallinini 1041 T. E. 99660.

Sindicato de Procuradores de Rosario. — Eva Perón 1668. T. E. 44439.

Sindicato de Maestros, Pcia. de Santa Fe (Zona Sur). — 25 de Diciembre 835. — T. E. 55851

Unión Obrera Maderera y Anexos. — Pte. Roca 374. T. E. 25068-28963

Sindicato Obrero de Industria de la Alimentación. — Urquiza 1774. T. E. 28813.

Sindicato Unico Trabajadores Espectáculos Públicos (Sec. Rosario). — Entre Ríos 307.

Sindicato Médico de la Pcia. de Santa Fe. — Entre Ríos 317 T. E. 20716.

Unión Obrera Metalúrgica de la República Argentina. — 3 de Febrero 754. T. E. 40573-40616.

Sindicato de Obreros y Emp. del Ministerio de Educación. — E. Zeballos 75 T. E. 41850.

Sindicato Obreros Particulares de Mataderos. — Caseros 190. T. E. 102-212

Unión Obrera Molinera Argentina. — Catamarca 3743

Asociación de Obreros Hornistas. — Maipú 1257. T. E. 21868.

Sindicato Unico de Boleteros. — Rioja 848. T. E. 48309.

Unión Obrera de la Construcción. — Bv. Oroño 870. T. E. 25744

DEMOCRACIA
Una nación socialmente justa, económicamente libre y políticamente soberana. — PERON

Contenido Social de la Solidaridad

La orientadora labor que mediante su constante prédica realiza el general Perón en beneficio del pueblo ha adquirido en estos últimos días una intensidad que evidencia la magnitud de su anhelo en el sentido de acercarse a todos los sectores de la actividad argentina para hacerles llegar su voz de aliento la que, a la vez que implica el reconocimiento por el esfuerzo desplegado en la obra de recuperación nacional, marca rumbos, aclara conceptos y define situaciones, siempre con esa sinceridad y esa energía que hemos tenido oportunidad de destacar en artículos anteriores.

Con motivo de la inauguración de una cooperativa estudiantil, el primer magistrado habló recientemente, en la Capital Federal, a alumnos del establecimiento donde aquélla funcionará y a sus familiares que concurrieron al acto. Sus expresiones superaron los límites entre los que se encerraban las características de la obra inaugurada, ya que si bien es cierto que se refirió al alcance del cooperativismo diciendo que "será en el porvenir una de las obras sociales más extendidas y fructíferas en la República", sus conceptos señalaron la extraordinaria importancia de la solidaridad humana. "Es indudable —dijo— que el espíritu de la solidaridad, que ha de reemplazar a un individualismo un tanto egoísta en la moderna comunidad no sólo de la Argentina sino del mundo entero, va hacia formas también nuevas. Hay una evolución en este sentido solidario de la vida, a la cual es menester adelantarse. La solidaridad ha de venir por la necesidad, pero ¿por qué no podemos ir ayudando para realizar esa solidaridad antes que la necesidad nos acucie en forma perentoria?"

La esencia de la política nacional e internacional de la Nueva Argentina, inspirada en las previsiones que el general Perón ha expuesto en múltiples oportunidades, coincide con los conceptos que hemos reproducido. Las ideas y las actitudes que rigen el intercambio económico de la Argentina con numerosos países de todo el mundo están basadas en ese espíritu solidario del que puede esperarse una revitalización de la economía común traducida en un mayor bienestar de los respectivos pueblos. La imprevisión no condice con las normas estrictas dentro de las cuales desarrolla sus planes orgánicos el Peronismo. Todo cuanto se realiza, en materia económica como en todo lo demás, obedece a un análisis detenido de las circunstancias y a conclusiones terminantes. Pero fuera del aspecto práctico que es el que consignamos, existe el humanitario que resume en sí los más claros principios de la solidaridad. Hay un planteo orgánico, pero también un anhelo de confraternidad y de feliz convivencia que presta aliento espiritual a la obra proyectada.

Estableciendo una armónica relación entre ese anhelo solidario y la función social de la enseñanza, dijo el Presidente, en el ya mencionado acto: "Es mejor que estos centros de solidaridad nazcan en la escuela, para que los chicos y las chicas vayan formándose dentro de esa moderna escuela de solidaridad humana. Demasiado ha luchado el hombre contra el hombre y demasiado han luchado los hombres contra los hombres. A nosotros nos ha tocado vivir en un mundo de permanentes guerras, catástrofes y desgracias. Cuando se analizan las causas de las mortandades de las últimas guerras, muchos culpan a la fatalidad; pero la fatalidad tiene poco que ver en este asunto; los culpables, los únicos culpables son los hombres". La palabra de Perón que es, en este caso, una directa acusación hacia [illegible]

Tierra Recuperada

[illegible]

Energía Eléctrica

[illegible]

Anunció el Ministro Añaños la Realización de Importantes Obras Públicas para Rosario

En el Salón Blanco de la jefatura de policía local, a las 10.15 de ayer, efectuóse la anunciada conferencia de prensa. La misma se realizó con la presidencia del ministro Coordinador y de Obras Públicas, señor Manuel Añaños, por haberse ausentado a la Capital Federal el primer mandatario provincial, doctor Luis Cárcamo.

AUTORIDADES

Además de los representantes de los distintos diarios de nuestra ciudad, del interior, de la Capital Federal y de las agencias noticiosas,

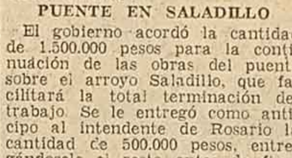

MOMENTO EN QUE EL MINISTRO Coordinador y de Obras Públicas señor Manuel Añaños corta la cinta con la que se declaran inaugurados en forma simbólica los numerosos trabajos incluídos en el plan de gobierno que se dió a conocer en la conferencia de prensa.

asistieron a la reunión, entre otros, [illegible] Obras Públicas, ingeniero Luis Calvo; el Fiscal de Estado, doctor Eduardo Mac Donald; los secretarios privados del gobernador, señores Roberto Biancardi y Alfredo Rossi; el director de la Empresa de Transporte, arquitecto Deolindo Saccone; el director de Prensa de la provincia, doctor Adolfo Rojas Mors; el secretario de Hacienda y Obras Públicas de la municipalidad, doctor Salvador D'Urso y el delegado de Prensa en Rosario.

LA CONFERENCIA

Antes de entrar a detallar la labor del gobierno, el señor Añaños se dirigió a los periodistas, expresando: "Como portavoz del gobierno santafesino, me siento profundamente honrado de estar con vosotros para departir amigablemente en este acto, a la vez sencillo y trascendente. Honrado porque es la nobilísima misión del periodista nacido para servir integrantemente los intereses del pueblo, del hombre y de la verdad.

Prosiguió diciendo: "La verdad es que la provincia de Santa Fe sigue su marcha hacia las cumbres del progreso, sigue inaugurando obras nuevas, dá término a las comenzadas y proyecta obras futuras que por su número y magnitud causan admiración, porque no es un secreto para nadie la situación económica ajustada que soporta la provincia en las actuales circunstancias".

Posteriormente, el ministro Coordinador, se refirió a las obras que el gobierno provincial ejecutará en el presente quinquenio.

PLAN PARA ROSARIO

Entre las obras enumeradas, el señor Añaños hizo referencia a las de nuestra ciudad, diciendo: "El plan contempla para esta ciudad la realización del sistema de desagües para el barrio "Remedios de Escalada", que insumirá un total de 1.105.000 pesos; la construcción de la estación de automotores "Presidente Perón", para la Empresa de Transporte, sobre la avenida Pellegrini y Vera Mujica, que permitirá el estacionamiento de 250 unidades de omnibus; la adquisición en el exterior de 100 equipos eléctricos para tranvías en lo que se invertirán más de 15.000.000 de pesos, equipos que se irán recibiendo en cuotas hasta la habilitación de 50 coches; la compra de repuestos legítimos de la marca "Mack", justipreciados en 1.643.012,35 pesos, continuación de las obras de los edificios del mercado de abasto, sobre la base de un estudio de reestructuración, y de los Tribunales, labor presupuestada en cuarenta millones de pesos, de los cuales el gobierno provincial invirtió 3 millones para pagar los trabajos ya realizados".

PAVIMENTACION

El Ministerio Coordinador y de Obras Públicas, para la realización de pavimentos urbanos locales, asigna la cantidad de 15 millones de pesos del crédito bancario que por 70 millones le fué concedido para atender este rubro en la totalidad de su territorio. El plan de pavimentación beneficiará a 62 localidades santafesinas, obras que encontraron gran apoyo en el gobierno federal".

PUENTE EN SALADILLO

El gobierno acordó la cantidad de 1.500.000 pesos para la continuación de las obras del puente sobre el arroyo Saladillo, que facilitará la total terminación del trabajo. Se le entregó como anticipo al intendente de Rosario la cantidad de 500.000 pesos, entregándosele el resto antes de finalizar el año.

OTRAS OBRAS

El citado secretario de Estado, [illegible] del Departamento de Obras Públicas se consideró primeramente en 37 millones, ascendiéndose, posteriormente, a 63 millones de pesos luego de un estudio amplio y profundo. Gracias a la labor de las autoridades, dicha deuda está totalmente saldada, y en 1953 pudieron invertirse en Obras Públicas $ 54.360.163 correspondiente a los planes: "General de Trabajos Públicos" "Obras Menores", de "Energía y Transporte" y de "Conservación y Reparación de Caminos".

Se detallaron las obras últimamente realizadas en la provincia, enumerando, entre ellas, las de: habilitación de unidades sanitarias, inauguración de edificios escolares, construcción de viviendas populares, red caminera, grupos electrógenos para las poblaciones, unión de caminos provinciales con rutas nacionales, los desagües pluviales y últimamente se destaca la limpieza del cauce de la cañada de Gómez, en Ciudad Evita, cuyas emanaciones afectaban la salud de los pobladores.

MENSAJE FINAL

Luego de prometer la consideración, a pedido de uno de los presentes, de disponer el rellenamiento de la playa del Paraná situada frente al parque Alem, con el propósito de convertirla en un balneario popular, el ministro Añaños, para finalizar expresó: "La obra que está realizando el gobierno de Santa Fe, es la interpretación auténtica del espíritu constructivo que anima al superior gobierno nacional y que el general Perón ha cristalizado magníficamente en los postulados del Segundo Plan Quinquenal".

EXPOSICION GRAFICA

Momentos después de finalizada la reunión de prensa, el ministro Coordinador se trasladó hasta [illegible] sito y Andrés Gritti; los secretarios de Hacienda y Obras Públicas y de Gobierno y Asistencia Social, doctores Salvador D'Urso y Carlos María Sáenz; el director de la Empresa de Transporte, arquitecto Deolindo Saccone; representantes del Primer Ejército y otras altas autoridades nacionales, provinciales y comunales.

EN LAS INSTALACIONES de la Jefatura de Policía realizóse ayer una conferencia de prensa durante la cual el ministro Coordinador y de Obras Públicas señor Manuel Añaños expuso el amplio plan del gobierno provincial en materia de construcciones, caminos y otras obras de indudable interés para la población. Luego de la reunión los periodistas fueron agasajados con un almuerzo.

Comenzó el acto con la ejecución del Himno Nacional Argentino y la marcha "Los muchachos peronistas", luego de lo cual el señor Manuel Añaños, ministro Coordinador y de Obras Públicas, procedió a dejar inaugurada la muestra de obras construídas y en construcción por el gobierno de la provincia. Seguidamente hizo entrega al intendente municipal, señor Brites, de un cheque por la cantidad de $ 500.000, anticipo de los $ 1.125.000 a que ascienden los trabajos de desagües a efectuarse en el barrio La República, obra que beneficiará a un populoso sector de nuestra ciudad. También entregó al señor Felipe Conseti, de la comisión directiva del Sindicato de la Carne, el decreto por el que establece el poder ejecutivo las obras de pavimentación, accesos y puentes sobre el arroyo Saladillo, obra que importa $ 2.429.000, entregando además una copia del decreto al gerente de la empresa constructora, señor José Marini.

Luego de esta ceremonia, las autoridades y periodistas se trasladaron a la Casa de Gobierno, donde se efectuó un almuerzo con los representantes de la prensa y el ministro Coordinador y de Obras Públicas, señor Añaños.

Hoy Inaugurará sus Consultorios el Personal Civil de la Nación

Hoy, a las 11, en el local de la Unión del Personal Civil de la Nación, calle San Lorenzo 1760, se procederá a dejar inaugurado el consultorio médico donado a esta entidad por el superior gobierno de la provincia. Con ese motivo, harán uso de la palabra el ministro de Salud Pública y Bienestar Social, doctor José Arguelles Repetto y en nombre del Personal Civil de la Nación el presidente de la Regional Santafesina, zona sur, doctor José Hernández Larguía, y por último, hablará el señor Dante Viel, presidente del consejo directivo superior de la Unión del Personal Civil de la Nación. Asimismo, hacen saber las autoridades de la citada organización, que se habilitarán servicios odontológicos, de clínica, ginecológica, clínica general, sala de curaciones e inyecciones y servicio de farmacia.

La instalación y habilitación de los consultorios a los que nos referimos, responde en un todo a lo dispuesto por el Segundo Plan Quinquenal, capítulo VII, inciso B, del Segundo Plan Quinquenal.

LLEGAN NUEVAS PARTIDAS DE MADERA DE POLONIA

El Ministerio de Comercio Exterior informa que el Instituto Argentino de Promoción del Intercambio ha formalizado una nueva operación con la República Popular de Polonia, por la cual este país se compromete a proveer maderas por valor de aproximadamente m$n 5.300.000.

Se trata de una partida de pino spruce que se ha adquirido conforme con los surtidos que contemplan necesidades de plaza, concurriendo así al abastecimiento de la misma y coadyuvando al mejor cumplimiento de los planes de gobierno.

CONTINUA EN ESTUDIO EL CONVENIO DE DINAMARCA

Volvió a reunirse hoy en la Cancillería la subcomisión financiera a cuyo cargo se encuentra el estudio de un nuevo convenio entre nuestro país y Dinamarca. Delegados de este último país entregaron un contraproyecto de régimen financiero y de bienes de capital que será objeto de estudio por parte de la delegación argentina.

Durante la reunión efectuada hoy se acordó que la subcomisión comercial se reúna mañana.

PRUEBAN EN EL PUERTO UNA NUEVA MAQUINA

En la fecha, a las 10, las autoridades del puerto local, en la playa existente frente al edificio de la Dirección del Puerto, en la intersección de San Juan y avenida Belgrano, procederán a probar el funcionamiento de una máquina locomotora a petróleo, destinada al servicio interno portuario.

Esta máquina, que lleva el número 913, así como otras cuya llegada se anuncia para estos días, reemplazará las máquinas diesel que hace aproximadamente dos meses fueran enviadas al puerto de Eva Perón, que por las características de sus tareas requiere ese tipo de locomotoras.

Votos Perdidos

Aquí se había dado a la inversa aquello de "los muertos que vos matáis". En tiempos de elecciones, podía decirse: "los resucitados que vosotros hacéis votar", porque ya era corriente el voto de los muertos, como un recurso más en la tarea de "aunar voluntades" dentro de las urnas, las cuales, por otra parte, abstraídas del tiempo, no requerían una fecha determinada para llenarse: modernizadas, venidas a menos, la seriedad casi sepulcral por lo definitivo de su veredicto, que se le había infundido por ley de creación, se había transformado en caja de sorpresas del ilusionismo.

Por eso, la noticia de la incineración de veinticinco mil libretas cívicas correspondientes a ciudadanos fallecidos, realizada el martes en la Capital Federal, nos emociona. Pero enseguida, malintencionados como somos, se nos ocurre que alguno de los apoderados de partidos, alguno de aquellos antiguos, presentes en el acto de la incineración, habrá dicho, aunque para sus adentros:

—¡Si serán zonzos éstos! Desperdiciar así, semejante cantidad de votos...

Finalizó Ayer la Entrega de las Jubilaciones en la C.G.T.

[illegible] lo son sólo de nombre, pues somos trabajadores trasladados de nuestra labor habitual a esta de más responsabilidad. Entre aplausos de los beneficiarios, el señor Agarraberes pidió disculpas por la tardanza en los pagos y aseguró que el general Perón ha infundido tal agilización a los trámites actuales, que, en breve —y ya se está ensayando el sistema— se pagará a la noche, la jubilación solicitada a la mañana.

Por último y a pedido de los miembros de la comisión, pronunció unas palabras el delegado interino del Instituto de Previsión Social, señor Gerardo Tirador, y enseguida procedióse a entregar los cheques correspondientes a la primera liquidación de las jubilaciones otorgadas, los que se hicieron llegar sucesivamente por intermedio de los gestores delegados de los gremios respectivos.

Algunas de las liquidaciones les fueron alcanzadas a los beneficiarios por la diputada señora Clementina Giavarini de Roche, el titular de la C. G. T., el señor Tirador y el señor Agarraberes.

Alrededor de las 12, dió término el acto cuando la emoción había pasado a fervor patriótico, en medio de aplausos y vivas al presidente de la Nación, general Perón.

LOS COMERCIANTES DE BICICLETAS SE REUNEN

En la sede de la Cámara de Industriales Metalúrgicos, calle Eva Perón 1868, se efectuará hoy a las 18 una reunión de los fabricantes de repuestos para bicicletas.

El objeto de la misma servirá para considerar asuntos de interés para dichos industriales, y proceder a la organización gremial de esa importante rama de la industria.

Se Constituyó una Comisión Pro Adelanto del Barrio San Martín

En una reunión realizada recientemente, los vecinos del barrio General San Martín (ex Tablada), con la presencia de los miembros de la Comisión pro Adelanto de Rosario y su Zona de Influencia, señores Juan P. Montserrat, ingeniero Guillermo Moller, agrimensor Oscar Olcese, y escribano José María Calp, luego de un cambio general de opiniones sobre los problemas e inquietudes del barrio y la necesidad de tener una organización para solucionarlos y poner de manifiesto toda la importancia y empuje de los ciudadanos de barrio San Martín, se resolvió formar una comisión directiva, la que será integrada por las siguientes personas: presidente, Domingo Propesía; secretario, Roberto Félix Marelli; tesorero, Roberto Romera; secretario de actas, Angel Toñanes; vocales, Antonio Faioi, Alberto Rico, José González, Luis A. Capelli y Eduardo Laudeira.

Uno de los puntos principales de la acción de la nueva Comisión Directiva, será emprender con entusiasmo las gestiones ante las autoridades comunales respecto al cumplimiento de la ordenanza Nº 1030; otra gestión importante se realizará en pro de la aprobación de una ordenanza que declare afectados los terrenos comprendidos entre las calles avenida General San Martín, bulevar 27 de Febrero, Alem y Rueda, con fines de construir en los mismos el parque General San Martín, que beneficiaría a las secciones 6ª, 7ª, 17ª y 18ª, solucionando al mismo tiempo las comunicaciones entre las secciones 6ª y 18ª.

Asimismo se gestionará ante la Municipalidad para que a la brevedad posible realice los trabajos necesarios para el trazado de la avenida y bulevar comprendido entre los pasajes Santafesino y las calles Garay y bulevar 27 de Febrero, que incluye los terrenos del Ferrocarril Nacional General Mitre (ex Oeste Santafesino), a fin de que aprovechando las próximas fechas propicias de forestación, se efectúen los trabajos de jardinería y plantaciones y embellecimiento que las autoridades crean oportunos.

Microbios

por Rodolfo A. BORZONE

(Especial para DEMOCRACIA)

Quien haya tenido oportunidad de viajar por nuestro planeta, habrá comprobado personalmente, que en la Biosfera en que vivimos, todo se transforma y ello acontece por acciones específicas de fermentación natural que reciben nombres diferentes como leudación, fermentación, putrefacción, enriado, ensilado, etc., acciones específicas que después de Pasteur se supo que eran generadas por microorganismos específicos. El elogio de los microbios, no es, pues, una mera humorada llena de puerilidad, sino y muy por el contrario, una verdad emocionante, pues por los microbios —como veremos más adelante—, vivimos, vale decir, respiramos, (por su intervención en el ciclo del carbono y del nitrógeno) nos nutrimos, (catalizadores biológicos) y nos curamos en salud, pues ellos nos vacunan revacunan y premunen penetrando en nuestro medio interno, por los vericuetos de las vías naturales, y hasta nos vestimos y haciendo posible al hombre, la transformación y el aprovechamiento de su economía, le han permitido la domesticación de los animales silvestres y con ello, la evolución del estado nómade al estado sedentario y el progreso industrial, posibilitando la conquista de zonas inhabitables.

Al estudiar la fermentación láctica, en 1857, Pasteur se apercibe de que el Bacilus Lacticus, fermenta específicamente la lactosa y no otro azúcar. Logrado este hecho con precisión, lo obtiene a repetición y lo anuncia al gran Liebig, expresándole que toda fermentación, se origina en una actividad vital específica. Liebig no acepta la noción de especificidad y de este modo, nace la era Pasteuriana o era de la especificidad biológica, que nosotros definimos del modo siguiente: "Especificidad biológica, es una propiedad diferencial de la materia protoplasmática, que radica en su disimetría molecular y se caracteriza por su inestabilidad, pues ella depende del equilibrio metabólico de factores geno y fenotípico, de flujo y reflujo".

Desde las necesidades primarias del hombre hasta sus lujos, como el refinamiento de los perfumes, el "bouquet" o paladeo de las bebidas y alimentos, todo está beneficiado por la vida de los microbios, perfeccionada por la cultura Pasteuriana, integrada por los cuatro elementos siguientes: "Una mística: la búsqueda de la especificidad, como motivo conductor o idea fuerte. Una ética: la libertad del espíritu cristalizada en la probidad o insobornabilidad intelectual del investigador. Una estética: la redacción sobria y ceñida del protocolo microbiológico. Una técnica: la esterilidad del instrumental para el logro del cultivo puro, síntesis de la obra de Pasteur. Especificidad quiere decir identidad consigo mismo.

La ley de especificidad biológica que yo denomino ley de Pasteur, rige todo lo que la vida alienta en nuestro planeta y equivale a la ley de gravitación universal, para todo lo que entra en inercia.

Todo en biología obedece a la especificidad y por ello, Pasteur —el benefactor epónimo —el hombre del nombre dulce y bucólico como quiere León Bloy tiene presencia y perennidad en lo que atañe al pensamiento médico integral preventivo y curativo. La labor cotidiana de los microbiólogos ha dado seguridad sanitaria a la vida civil y ha permitido al hombre aumentar el término medio de su vida, mejorando su calidad específicamente. La vacunación específica, ha creado la medicina preventiva que tiene carácter específico y ha mejorado los métodos curativos, hasta el logro de la antibiosis.

Así como Galileo introduce el método positivo, experimental en el examen del macrocosmos, así también Pasteur introduce el método experimental en el examen del microcosmos. Desde Pasteur, en adelante, todo cambia porque 1.— La investigación sistemática y metódica, es la base del descubrimiento. 2.— el método experimental, por medio de la hipótesis de trabajo, engendra un saber que posee certeza constructiva y 3.— tiene validez ecuménica o universal. La probidad se convierte en el acicate del investigador y así llegamos a la conclusión que el que no investiga, es porque carece de probidad.

El saber científico, que puede lograrse a repetición, exige una notación protocolizada objetivamente, que posea siempre lenguaje descriptivo; sin opiniones subjetivas debe consignar trabajo y resultados.

La investigación científica aplicando el método experimental, solamente tendrá como finalidad, el perfeccionamiento de la libertad espiritual del hombre, superando su esclavitud. Así lo acaba de sancionar en asamblea plenaria, el VI Congreso Internacional de Microbiología reunido en Roma en octubre de 1953, declarando que la investigación microbiológica, debe repudiar la guerra microbiológica y ponerse solamente al servicio de la paz universal. En síntesis, vemos como desde la estereoquímica, la virulencia y su atenuación, hasta el hallazgo de los Haptenes por Sordelli en Buenos Aires, perfeccionados por Landsteiner y su escuela, integran la especificidad, ley fundamental de nuestra disciplina.

Rosario, abril de 1954.

Fechas Históricas

23 DE ABRIL

1554 — **Batalla de Bío-Bío.** — Muerto Valdivia a fines de 1553, tomó el mando de las fuerzas españolas el capitán Francisco de Villagrán, uno de los que en su testamento designa aquél para que lo sucediera. Después de tomar algunas medidas militares se puso en campaña con algunos indios auxiliares, con el objeto de someter a los araucanos y asegurar la conquista de Chile; pero al atravesar las serranías de Marigueñú, en el Bío-Bío, se vió súbitamente atacado por un gran número de aborígenes, al mando de Lautaro, los que infligieron una terrible derrota a los españoles en la batalla que se dió en aquel lugar. Villagrán y algunos españoles se salvaron refugiándose en Concepción, ciudad que fué abandonada poco después.

1818 — **Neutralidad Inglesa.** — El gabinete inglés ordena a sus almirantes en América y a las autoridades de tierra que guarden la más estricta neutralidad entre España y sus colonias disidentes.

1829 — **Evacuación de Montevideo.** — Las tropas imperiales que ocupaban a Montevideo concluyen de evacuar la ciudad en virtud de la convención entre la República Argentina y el Brasil.

1835 — **Muerte de Fernández de la Cruz.** — En la ciudad de Buenos Aires deja de existir el brigadier general don Francisco Fernández de la Cruz. Empezó sus servicios combatiendo en las invasiones inglesas y más tarde luchó durante la guerra de la Independencia. Ocupó altos cargos, entre ellos el de ministro de guerra en varias administraciones.

1884 — **Telégrafo entre Buenos Aires y Asunción.** — Queda librada al servicio público la línea telegráfica entre Buenos Aires y Asunción.

En el Puerto Local Rendirán Mañana Homenaje al Ministro de Transportes

Mañana a las 10, en la estación fluvial del puerto local, se llevará a cabo el acto en homenaje al presidente de la Nación, general Juan D. Perón, en la persona del ministro de Transportes de la Nación, ingeniero Juan E. Maggi.

El acto de que nos ocupamos, organizado por la Unión Ferroviaria, por la Unión del Personal Civil de la Nación, seccional 471 y por la Fraternidad, entidades gremiales que agrupan a todos los trabajadores de la Administración de este puerto, se verá prestigiado por la presencia de autoridades nacionales, provinciales, municipales, militares y eclesiásticas, como así también dirigentes gremiales y de la delegación regional de la C. G. T., habiendo sido especialmente invitados el Ministro de Trabajo y Previsión, señor Alejandro Giavarini y el gobernador de la provincia, doctor Luis Cárcamo.

En la oportunidad se rendirá homenaje a la memoria de la Jefa Espiritual de la Nación, señora Eva Perón, ante el busto emplazado en el Parque Nacional de la Bandera, a pocos metros de la Estación Fluvial, depositando ofrendas florales el ingeniero Maggi y su señora esposa, el director Nacional de Puertos, los administradores de los puertos Rosario, Santa Fe y San Nicolás y la Comisión organizadora, guardándose un minuto de silencio. Formará escolta de honor el alumnado de la Escuela Fábrica Nº 40 de la Comisión Nacional de Aprendizaje y Orientación Profesional, de la Escuela de Aprendices del Ministerio de Obras Públicas de la Nación y de la Escuela de Electrotécnica y Mecánica de la Unión Ferroviaria Sección Puerto Rosario, habiéndose invitado para el mismo fin a la Escuela de la Fundación Eva Perón de esta ciudad y al Colegio Don Bosco.

El acto continuará inmediatamente en la Estación Fluvial, con la ejecución del Himno Nacional Argentino por la Banda de Policía de esta ciudad, y con la marcha "Los Muchachos Peronistas". A continuación hará uso de la palabra el presidente de la Unión Ferroviaria Sección Puerto Rosario, señor Carlos Báez, quien abrirá de este modo la lista de oradores. Seguidamente lo hará el presidente de la Fraternidad de esa dependencia, señor Carlos Risso, para hacerlo después el presidente de la Unión del Personal Civil de la Nación, seccional 471, señor Antonio Muiña.

Luego de estos discursos se hará entrega al Ministro de Transportes ingeniero Maggi, de un artístico pergamino, en nombre de los tres gremios, como expresión de reconocimiento de los trabajadores agrupados en los mismos. Por último hablará el Administrador del puerto local, ingeniero José Daniel Médici y cerrando el acto lo hará el Ministro de Transportes de la Nación, ingeniero Juan E. Maggi.

Divulgaciones

REACTIVACION. — Restauración de la actividad de un cuerpo inactivo por la adición al mismo del completo. Equivalente a reactivar, activar de nuevo, volver a activar. Acción y efecto de activar.

Al clausurar el primer Congreso de la Confederación Universitaria, el 29 de noviembre de 1950, dijo acerca de esto el general Perón: "Cuando decimos en economía justicialista, que la economía debe estar servida por el capital, y no el capital por la economía, estamos mostrando la diferencia de esos dos aspectos. De la misma manera podríamos sostener en el sistema justicialista que la producción está subordinada al consumo. Por eso, nosotros, aumentando el consumo es como vamos a reactivar la economía. Casualmente, vamos a hacer grande a la patria aumentando ese consumo y esa producción, que es la forma de mantener una economía de abundancia y no someter al pueblo a una economía de miseria que no se justifica sino por retrógrados que no pueden producir o por los hombres que se sienten satisfechos explotando al prójimo y fijándose sólo en aumentar sus dividendos a fin de año".

Universitarias

ASOC. GREMIAL DE DERECHO

La Asociación Gremial de Estudiantes de Derecho —filial Rosario— comunica que los exámenes del día 26 de abril han sido postergados para el día 29 del mismo, salvo la mesa de Internacional Privado, que pasa al día 5 de mayo.

Al mismo tiempo se invita a los estudiantes a concurrir al local de calle Rioja 836, dentro del horario 15.30 a 20.30, a fin de inscribirse para el Cursillo de Introducción al Derecho, que en breve dictará el titular de la materia, doctor Federico Llobet.

FACULTAD DE CIENCIAS MEDICAS

Historia de la Medicina. — El 27 del actual, a las 16, en el local de la Biblioteca Clásica de la Facultad, el profesor titular de la cátedra de Historia de la Medicina, doctor Ricardo Caballero, iniciará el dictado de sus clases.

YA ESTA EN NUESTRO PUERTO EL BARCO FRIGORIFICO "ASTI" con su cargamento de

Pescado Fresco de Mar

CRUSTACEOS Y MARISCOS

Adquiéralos hoy y mañana en bajada Rioja y en los puestos de los mercados Central, Norte y Urquiza

Estrellamar S.R.L.

Su electricista, con la autoridad que emana de sus conocimientos y de su experiencia, le dará siempre el mejor consejo cuando necesite realizar una revisión o reparación de su instalación eléctrica así como de sus artefactos electrodomésticos.

SOCIEDAD DE ELECTRICIDAD DE ROSARIO

4.510.249 Mujeres y 4.830.820 Hombres, en Total 9.341.069 Electores, Sufragarán Pasado Mañana en Todo el País

CON GRANDES ACTOS CLAUSURO SU CAMPAÑA ANOCHE EL PERONISMO

Pese a la Inestabilidad del Tiempo Hubo Asambleas muy Concurridas

Con los actos realizados anoche en nuestra ciudad, organizados por el subcomando táctico del Partido Peronista siguiendo la campaña preeleccionaria, quedaron prácticamente terminados los actos proselitistas que hoy clausurará, oficialmente, el general Perón con su discurso.

De los actos que debieron realizarse anoche, no se llevaron a cabo los de Ibarlucea, Albarellos y 1º de Marzo debido al mal tiempo. Se efectuaron, en cambio, los de Ovidio Lagos y Eva Perón; Riobamba Necochea y avenida Lucero y Caseros.

EN O. LAGOS Y EVA PERON

Alrededor de 2.000 personas se congregaron en la intersección de Ovidio Lagos y Eva Perón para escuchar la palabra de los oradores peronistas, quienes se hicieron presentes entre las manifestaciones entusiastas de la ciudadanía. Hicieron uso de la palabra el señor Alejandro Rojo y Clemente Colello, por la circunscripción; la señora Miguela de Lucchini, candidata a diputada provincial y la representante del Partido Peronista Femenino, señora Antonia de Demarchi; Cayetano Mammana, diputado provincial y Marcos Méndez, por la C. G. T.

En términos generales los oradores se refirieron a la política petrolífera del gobierno y a los intereses que éste defiende, inversamente de lo que ocurría en el pasado. A los sueldos bajos de antes, percibidos por los empleados tranviarios —según expresó Marcos Méndez—; a las leyes sociales creadas y cumplidas; a la recuperación económica y justicia humanizada, de acuerdo con las reformas propuestas a las leyes civiles y penales que importan un adelanto para el país; a la entrega de tierras, para beneficio de quienes las trabajan y a cuestiones educacionales que el peronismo ha fundado con criterio justo.

Cerró el acto el diputado provincial Cayetano Mammana, finalizando la reunión con espectáculos folklóricos ofrecidos por artistas locales.

EN RIOBAMBA Y NECOCHEA

A las 20.30, igualmente, ascendieron a la tribuna los oradores peronistas, quienes fueron saludados por el público entre las aclamaciones de entusiasmo y los estribillos que proclamaban a los candidatos peronistas y exaltaban la figura del general Perón. A pesar del tiempo inclemente el público se mantuvo firme y aplaudió sostenidamente los conceptos de los oradores.

Hicieron uso de la palabra los señores Rafael Loperto y Santiago Galassi, por la unidad básica; Rodolfo Monserrat y Fructuoso Beltrán Duchein por la circunscripción; Sebastián Maldonado, por el circuito Nº 223 y Angel C. Marini, candidato a concejal.

En sus discursos los oradores destacaron, reseñándola, la obra social cumplida por el gobierno, y expresaron, igualmente, que el triunfo de los próximos comicios, evidente para el peronismo, será la consecuencia natural de la política clara y justa del general Perón, a cuya inspiración de estadista el pueblo debe una situación de bienestar y seguridad social.

EN LA UNIDAD Nº 342

Organizado directamente por el consejo de la Unidad Básica Nº 342 de barrio Roque Sáenz Peña, este acto se llevó a cabo en avenida Lucero y Caseros. Hicieron uso de la palabra los señores Enzo Ravaratto, Felipe Ferroni, Víctor Mainetti, José F. Lara, diputado provincial; Blas Tanno, concejal, y Luis A. Roche, diputado nacional.

Los oradores aludieron a las mejoras obtenidas por los obreros durante el gobierno de Perón; a la época pasada y a la nuestra en este aspecto. Otras consideraciones se hicieron, igualmente, sobre la legislación social y la dinámica constructiva del gobierno realizada y a realizar, de acuerdo con las previsiones del Segundo Plan Quinquenal.

ACTO SUSPENDIDO

SAN JAVIER, 22 (C). — El acto de proclamación de los candidatos peronistas que debía presidir en esta localidad el vicegobernador de la provincia, doctor Enrique Roulet, asumiendo la representación del gobernador, debió ser suspendido como consecuencia de la intensa lluvia caída, que afectó, asimismo, los caminos, dificultando el transporte.

ACTO DE LOS MUNICIPALES

En el teatro "Eva Perón" del Ministerio de Agricultura y Ganadería de la Nación tuvo lugar anoche a las 19, el acto público organizado por los municipales y cumplido bajo el lema "Los argentinos con Perón". Hicieron uso de la palabra, frente a un auditorio integrado por obreros municipales, autoridades comunales, delegados gremiales y representantes partidarios, los señores Alfonso Coletti, por la C.G.T.; Nicolás Gurdulich, Eduardo Reynoso y Plácido Grela, por la entidad organizadora; Angel Marini, candidato a concejal y Carlos Pastore en representación del Partido Peronista.

De modo general los oradores se refirieron a la obra del peronismo en sus aspectos sociales, económicos, políticos y jurídicos; al problema de las organizaciones sindicales justicialistas; al régimen legal de las asociaciones profesionales, y a los fundamentos de la Constitución Nacional vinculados a esas cuestiones de orden gremial y político social. Sobre estos puntos el señor Alfonso Coletti, que habló en primer término, expresó que la oposición trata de confundir a la opinión pública con apreciaciones erróneas y de mala fe según las cuales —dijo— ellos se atribuyen una actividad, que no les corresponde, en favor de los obreros.

Los oradores fueron muy aplaudidos por la concurrencia, que a su vez interrumpía los discursos con entusiastas aclamaciones de simpatía hacia los candidatos peronistas.

ESTA ASEGURADO EL TRASLADO DE VOTANTES

SANTA FE, 22 (C). — El comando táctico ha distribuído en cantidad suficiente boletos de pasajes utilizables para ferrocarril y ómnibus, de tal modo que está prácticamente asegurado el traslado de votantes. La intervención insiste en la necesidad de dar amplia publicidad a la ubicación de los locales partidarios en que se entregan pasajes, invitándose a todos los ciudadanos a proveerse de sus boletos a fin de que nadie deje de votar el domingo.

Cualquier dificultad que pudiera presentarse a la persona que debe viajar deberá ser resuelta con intervención de los organismos partidarios y gremiales ante las empresas. Lo importante es que se cumpla la consigna de Perón: que nadie deje de votar.

Control Médico en el Acto Electoral

La Delegación Federal del Ministerio de Salud Pública de la Nación dió a conocer un comunicado en el que informa que por intermedio de la oficina de Reconocimientos Médicos y en coordinación con todos los organismos asistenciales dependientes del Ministerio de Salud Pública y Bienestar Social de la Provincia, tendrá a su cargo el control médico de todas las autoridades de comicios, como así también de todos aquellos ciudadanos que por razones de salud no pudieran cumplir con la Ley Electoral.

A tal efecto se pone en conocimiento del público en general, que las consultas respectivas podrán hacerse en la Oficina de Reconocimiento Médico, ubicada en 1º de Mayo 2160, desde las 8 hasta las 18 del domingo próximo. Los interesados deberán munirse de los correspondientes documentos de identidad, requisito indispensable para hacer factible la justificación.

El Temporal Causó Serios Trastornos

Una intensa lluvia cayó sobre nuestra ciudad y gran parte de la provincia, ayer a partir de las 0.40. Ochenta y cuatro milímetros, 70 de los cuales se registraron en poco más de media hora, dicen con elocuencia el caudal y la violencia de la precipitación que constituyó un verdadero temporal.

Casi desde el comienzo de la lluvia, hasta pasadas las 3, los tranvías debieron suspender sus recorridos. Al amanecer, lloviznaba y así prosiguió hasta mediodía, manteniéndose hasta hoy, el tiempo inestable.

El pronóstico para la fecha, es una tendencia al buen tiempo en el sur del litoral, con moderado descenso de temperatura.

LAS LLUVIAS

El servicio pluviométrico de la oficina de telégrafo del Ferrocarril Nacional General Bartolomé Mitre ha dado el siguiente informe sobre la lluvia caída desde las 8 del miércoles a la misma hora de ayer:

Rosario 84 mm.; Baradero 49; San Pedro 60; Capitán Castro 56; Ramallo 60; San Nicolás 76; Villa Constitución 59; Arroyo Seco 35; Roldán 34; Carcarañá 72; Zavalla 58; Pérez 69; Erasto 64; Benard 56; Arminda 65; Bigand 45; Bombal 54; Christhophersen 65; San Gregorio 82; El Peregrino 54; Porvenir 37; Nueva Suiza 39; Timote 39; I. Besguey 15; Serodino 64; Clarke 106; Casalegno 63; Bernardo Irigoyen 63; Gálvez 53; Santa Clara 58; M. Saavedra 56; Saa Pereyra 51; Rafaela 50; Sunchales 52; Garibaldi 130; Larrechea 47; Capitán Rodríguez 56; Los Sembrados 77; Bustos 75; Avena 52; San Francisco 94; Freyre 82; Porteña 89; Buenos Aires 31; San Martín 31; Tigre 47; Solís 49; Capilla del Señor 55; Campana 33; Atucha 38; Escobar 46; Benavídes 52; Desvío Luján 57; Luján 65; Garín 42; I. Maschwitz 79; Otamendi 52; Los Cardales 50; Matheu 53; Zelaya 50; General Pacheco 52; Casilda 74; Arequito 58; San José de la Esquina 49.

Perón Habló Ayer a los Profesionales

Viene de la primera página

bierno, toda la buena voluntad que veo puesta al servicio de la organización de la Confederación General de Profesionales. Todo el esfuerzo que realizan los hombres de buena voluntad para lograrlo y todo el apoyo que estoy viendo llegar desde todas las partes del país y que habla mucho de la inteligencia, de la buena fe y de la buena voluntad de los profesionales argentinos. Yo pienso señores, que en esta organización donde todos los sectores profesionales puedan tener su representación, de manera que haya un organismo que trabaje por todos, mientras cada uno trabaja para sí dentro de esa organización, ha de ser altamente constructiva para el bien de la Nación, para el bien de cada uno de los componentes, y para el bien de cada persona de cualquier parte del mundo".

"El "Premio América Juan Perón", dijo el primer magistrado, pone de relieve la solidaridad humana de la Confederación General de Profesionales.

"Y pido a Dios que ilumine a los organizadores y que ilumine a cada uno de ustedes para que surjan en la dirección de esa organización los hombres más capaces, porque las organizaciones no valen por el número de sus asociados sino por los dirigentes que las encuadran y las conducen. Y pido también que todo interés que no sea el interés profesional que debe caracterizar la defensa de estas organizaciones, no prive sobre cualquier otro. Nosotros queremos organizaciones libres porque sabemos que este tipo de organizaciones cuando no son libres, o son dirigidas, o cuando se desvirtúan sus finalidades, no tienen larga vida. Si queremos una organización permanente, para que sea permanente ha de ser libre y para que sea libre ha de ser cuando se posibilite la realización y defensa de los verdaderos intereses de la organización y no de intereses externos a esa organización. No habemos organizaciones políticas, ésas funcionan en otro lugar, éstas son organizaciones gremiales que defienden intereses profesionales.

INTERESES PROFESIONALES

"Señores, yo pido a Dios que ilumine a los dirigentes y a cada uno de los asociados de la Confederación General de Profesionales para que cada uno tenga dentro de ella la libertad para realizar, la conciencia para concebir y para que dentro de la organización cumpla con su finalidad. Si ello sucede esto será permanente, si ello no sucede en ningún caso podrá alcanzar su consolidación. En esto, señores yo he sostenido que las organizaciones tienen que ser evidentemente libres. Para nosotros como gobierno, el dirigente no nos interesa ni cómo se llama, ni cuál es su procedencia, ni cómo piensa. Es bastante saber que está puesto allí para servir los intereses profesionales. En este caso él se va a entender siempre con nosotros, algunas veces discutiremos, otras veces nos ayudaremos, pero siempre con una finalidad que debe ser incorruptiblemente realizada: la defensa de los intereses profesionales. Vale decir que aquí hay una bandera detrás de la cual irán todos los asociados de la Confederación General de Profesionales y detrás de la cual el gobierno no podrá negarse a ir porque al gobierno le pagan para que sirva, para que sirva esos intereses o para que sirva todos los demás intereses del pueblo argentino. Y en esto, señores, dejo sentado que si algunas veces no lo realizamos no es por mala intención sino quizás por haber equivocado los medios, pero que nuestro espíritu está inclinado a hacerlo, eso es indefectiblemente cierto. Y si a esa espíritu inclinado y a esa decisión de servir se unen ustedes con su capacidad y con concepciones oportunas en defensa de los intereses de los profesionales, estamos convencidos de que nosotros no nos hemos equivocado. Y cuando nos equivoquemos estarán siempre ustedes a tiempo para recordárnoslo oportunamente. Señores, yo agradezco profundamente el que me hayan dado ustedes la oportunidad de abusar de estos momentos, de la amabilidad y de la atención de ustedes, pero les ruego que me consideren a mí también uno de ustedes dispuesto a servirles aun con sacrificio porque si esto no fuese la inclinación de mi alma sería la obligación que tengo como gobernante.

Distribución de los Electores que han de Votar el Domingo, Según Distritos

Para las elecciones del próximo domingo, hay un total de 9.341.069 ciudadanos inscriptos, de los cuales 4.830.820 corresponden a varones y 4.510.249 a mujeres.

La distribución de los mismos por distritos, es la siguiente:

Distrito	Varones	Mujeres	Totales
Buenos Aires	1.390.217	1.282.058	2.672.275
Capital Federal	855.599	896.056	1.751.655
Entre Ríos	234.659	212.226	446.885
Santa Fe	517.019	490.440	1.007.459
Corrientes	154.535	143.946	298.471
San Luis	49.170	45.080	94.250
Córdoba	475.845	445.873	921.718
Santiago del Estero	143.657	125.033	268.690
Tucumán	193.052	171.286	364.338
Salta	86.885	73.318	140.203
Jujuy	42.856	38.425	81.281
Catamarca	41.765	40.921	82.686
La Rioja	32.252	30.209	62.461
San Juan	78.464	73.151	151.615
Mendoza	187.568	169.175	356.743
Presidente Perón	119.591	97.620	217.211
Misiones	50.654	43.794	94.448
Río Negro	39.387	31.719	71.106
Neuquén	22.712	18.499	41.211
Eva Perón	46.624	37.465	84.089
Chubut	18.124	13.640	31.764
Santa Cruz	5.327	2.755	8.082
Formosa	24.239	17.750	41.989
Comodoro Rivadavia	14.703	9.440	24.143
Tierra del Fuego	916	370	1.286
Totales	4.830.820	4.510.249	9.341.069

VARON O MUJER

NO DEJE DE VOTAR

1º Consulte en las unidades básicas del Partido Peronista y en las organizaciones obreras la mesa en que le corresponde votar y ubicación de la misma.

2º Si Ud. debe votar en otra localidad o provincia solicite en su unidad básica o gremio la orden de pasaje que le permita viajar SIN CARGO para votar.

Cumpla con PERON

Votando sus Candidatos

PARTIDO PERONISTA

DISTRITO SANTA FE

SE CUMPLIO ANOCHE OTRO ACTO PARTIDARIO

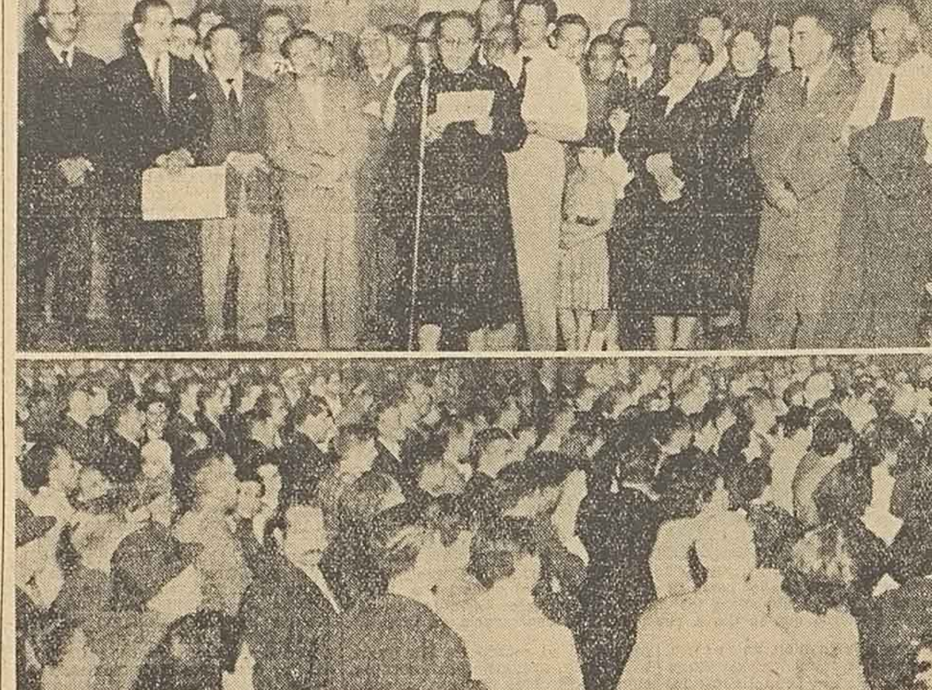

El peronismo rosarino, de acuerdo a lo dispuesto por el subcomando táctico realizó anoche en la intersección de las calles Eva Perón y Ovidio Lagos un nuevo acto de propaganda proselitista, que, como todos los anteriores, congregó una extraordinaria concurrencia a pesar de la inestabilidad del tiempo. La nota gráfica destaca un aspecto del palco de los oradores y una vista parcial del público que expresó de manera elocuente su firme adhesión al contraalmirante Teisaire y a los demás candidatos que representarán al peronismo en los comicios del próximo domingo.

Inspección de la Delegada Censista

La delegada censista del Partido Peronista Femenino, señorita Carolina Negretti, visitó las sedes partidarias de la ciudad de Reconquista. Durante su visita, se entrevistó con las subdelegadas solucionándose diversos problemas de índole interna e impartió directivas con respecto al acto comicial del domingo.

FESTIVAL ARTISTICO DE TRANSPORTISTAS

Esta noche a las 21, la Asociación de Transporte de Cargas de Rosario, adherida a la Federación Argentina de Transporte Automotor, e integrante de la Confederación General Argentina de Transporte Automotor de Cargas, lleva a cabo un interesante festival artístico.

La fiesta estará dedicada a los asociados de la entidad, familiares de los mismos, invitados especiales y entidades afines.

Intervendrán en el citado festival conocidos artistas de nuestro medio. La función tendrá lugar en el salón de actos de la Asociación, calle Corrientes 1342.

LOS INSCRIPTOS Y LOS VOTANTES EN LA ULTIMA ELECCION PRESIDENCIAL

En las últimas elecciones presidenciales, realizadas en 1951, en la totalidad del país se inscribieron [illegible] ciudadanos, correspondiendo [illegible] al padrón femenino y [illegible] al masculino. De esta cantidad de inscriptos votaron 7.580.877, de los cuales 3.770.746 fueron varones y 3.810.331 mujeres.

Realizados los escrutinios, arrojaron un total de 4.745.163 votos para el Partido Peronista y 2.415.770 en total para el resto de los partidos, cantidades que estuvieron distribuídas de la siguiente manera:

	Varones	Mujeres	Total
Partido Peronista	2.303.810	2.441.558	4.745.168
Unión Cívica Radical	1.238.819	1.177.051	2.415.770
Partido Demócrata	93.412	80.987	174.399
Partido Socialista	31.650	23.270	54.920
Partido Comunista	41.674	29.644	71.318
Partido Demócrata Progresista	1.502	1.132	2.634
Comité Obrero	651	582	1.233
Salud Pública	3.046	2.466	5.512
En blanco y anulados	56.482	53.641	110.123
Totales	3.770.746	3.810.331	7.580.877

INAUGURAN HOY UNA NUEVA FERIA FRANCA

Hoy a las 9, con la presencia de las autoridades, será inaugurada una nueva feria franca municipal en calle Catamarca entre Callao y avenida O. Lagos.

Sin duda alguna, llenará las necesidades propias de esa populosa zona de la ciudad.

COLABORA EL SINDICATO DE TAXIS EN LOS COMICIOS

BUENOS AIRES, 22 (S.) — El Sindicato Argentino de Taxis resolvió facilitar el domingo próximo sus vehículos para el transporte de los votantes peronistas, a cuyos efectos ha comunicado al comando táctico de la agrupación que mantendrá ese día una guardia permanente de 8 a 24 para satisfacer sus requerimientos.

En la Plaza San Martín se Escuchará Hoy la Vibrante Palabra del Líder

Esta tarde en una magna concentración que se realizará en la plaza San Martín el peronismo rosarino escuchará la palabra vibrante y orientadora del general Perón que será transmitida por radiotelefonía desde la Capital Federal, donde clausurará la campaña proselitista. El subcomando táctico del Partido Peronista ha emitido un comunicado mediante el cual se dirige a los comandos de circunscripción, a las unidades básicas y a los peronistas en general exhortándolos a concurrir al mencionado acto [illegible].

El comunicado en [illegible] expresa que esta reunión que promete ser de grandes proporciones [illegible] la serie de actos que el subcomando táctico [illegible] organizado. La palabra rectora y señera del primer trabajador argentino [illegible].

El comunicado termina diciendo: "Ningún peronista debe faltar a esta cita de honor, ya que su presencia defiende la dignidad Nacional y valora los prestigios de la causa Justicialista que vive la Patria".

COMISION ELECTORAL

Planificando en la forma más práctica la labor de la comisión electoral, se ha designado Supervisor General de Trabajos Electorales al señor A. Mario Rivera.

ADHESION A LOS CANDIDATOS PERONISTAS

El Sindicato Obrero de la Industria del Vidrio se adhiere a las candidaturas del Partido Peronista y a tal efecto ha dado a publicidad el comunicado siguiente: "El sindicalismo argentino con clara visión proletaria ha hecho suya la bandera revolucionaria de la reforma social peronista y nuestro gremio en las elecciones del 25 del corriente estará presente votando a Perón y a sus candidatos".

DEMOCRATAS PROGRESISTAS

En el local central y en los centros seccionales del partido Demócrata Progresista se ha dispuesto habilitar horarios especiales con el fin de evacuar las consultas que pudieran hacer los afiliados, como así también informar el [illegible] del domingo.

Hoy [illegible] por la lluvia del domingo. En Andino a las 18.30 y en Serodino, a las 21.30 [illegible] José Lucero, César Torriglia, R. Stumpo, Ricardo Lisandro Lagos y Julio A. Martín. A las 20 en la localidad 1º de Marzo ocuparán la tribuna partidaria Mario Armas, José A. Ramón, Domingo Rodríguez Maliandi, Ernesto Avendaño y Jorge Moral, y a las 21.30 hablarán en Arequito, Horacio R. Thedy, Rafael Martínez Raymonda, Angel Moral, Manuel T. Rodríguez y Jorge Viale.

PARTIDO COMUNISTA

En la intersección de San Martín y Ayolas esta noche a las 20.30 el partido Comunista clausurará su campaña electoral. En este acto han de hablar los siguientes oradores: Rubén Iscaro, por el comando ejecutivo nacional, y candidato a diputado nacional; doctor Juan Ingalinella, miembro del comité provincial santafesino y candidato a diputado nacional; Francisco Mónaco, candidato a concejal, y Lina Mónaco, candidata a concejal.

LA COLABORACION DE LOS EMPLEADOS PUBLICOS

BUENOS AIRES, 22 (S). — El personal de la Administración Pública deberá prestar toda la colaboración que le sea requerida por las autoridades encargadas de la dirección, ejecución, vigilancia y fiscalización del acto electoral a realizarse el domingo próximo.

Así lo dispone un decreto del Poder Ejecutivo que refrendan todos los ministros, y cuyo texto es el siguiente: "Visto las convocatorias a elecciones nacionales, provinciales y municipales a realizarse en todo el país el 25 del corriente, y considerando: Que interesa al Poder Ejecutivo, en su doble condición de guardián de la ley y fiel intérprete y ejecutor de la voluntad del pueblo, cuidar celosamente que ésta pueda manifestarse con absoluta libertad, asegurando por todos los medios a su alcance el cumplimiento estricto de las normas legales que garantizan la auténtica expresión de la ciudadanía; que la magnitud de las tareas que impone la aplicación de dichas normas, hace imprescindible una efectiva cooperación con las autoridades encargadas de la dirección del acto electoral, por parte del pueblo y del gobierno; que tanto las oficinas de la administración del Estado como todos sus agentes deben estar al servicio del acto más trascendental en la vida cívica del pueblo, dando ejemplo de acatamiento a la ley y de participación activa en su cumplimiento, el presidente de la Nación Argentina en acuerdo general de ministros, decreta:

Artículo 1º — Todo el personal de la Administración Pública tiene la obligación de prestar la colaboración que le sea requerida por las autoridades encargadas de la dirección, ejecución, vigilancia y fiscalización del acto electoral a realizarse el 25 del corriente.

Art. 2º — Los organismos de la Administración Pública pondrán a disposición de las autoridades encargadas de la dirección, ejecución, vigilancia y fiscalización del acto electoral a realizarse el 25 del corriente, en la medida que les fuera requerida, los medios de movilidad, comunicación y demás elementos de que dispongan y que puedan ser útiles para mejor desarrollo de los comicios.

El artículo 3º es de fórmula.

REPUDIA LA CGT UN GRAVE HECHO EN S. DEL ESTERO

SANTIAGO DEL ESTERO, 22 (S.) — La delegación regional de la C. G. T. hizo pública una declaración, en la cual expresa su indignación y repudio por los sucesos de Estación Evita y Suncho Corral.

El documento dice "que días pasados en un barrio humilde de esta ciudad, anoche en estación Evita y hoy en Suncho Corral, los radicales agredieron cobarde y criminalmente a grupos de trabajadores contra los que dirigieron bombas rasantes en una acción digna de las mejores escuelas homicidas. Allí cayeron con graves heridas varios compañeros, como fruto de la acción criminal contra la que levantamos nuestra masculina protesta y nuestro sentimiento de indignación". Agrega la declaración "que anoche, en estación Evita, con el mortero sobre el pecho y su orificio de salida apuntando al pueblo indignado, los radicales dispararon sus bombas contra los indefensos pobladores del lugar, que buscaron refugio en cuanta barrera pubiera haber, atónitos ante semejante e inusitada agresión. Cuando, vueltos de la sorpresa, los agredidos, a los que se unió casi todo el pueblo cercano, reaccionaron, tuvo que ser la policía —a esa a la que ellos critican— la que los salvó de un condigno castigo".

Finaliza haciendo una advertencia a la oposición, a la cual manifiesta que acepta la libre discusión pero que no se dejará llevar por delante. "Nosotros, a la manera santiagueña somos mansos hasta que nos tiran de la cola, pero llamados a la lucha somos también bravos, como bravos son los humildes y los mansos. Guay de la tempestad de las aguas tranquilas, se ha dicho mucho tiempo".

Los Delegados de la C. G. T. en la Provincia Destacan la Adhesión del Pueblo a Perón

La proximidad de los comicios ha activado la preocupación de los dirigentes gremiales ante esa nueva prueba de fe peronista que ha de concretarse, sin duda alguna, en la expresión unánime de adhesión popular hacia los candidatos que se han identificado con los anhelos del Conductor de la Nueva Argentina. DEMOCRACIA que vive a todo con las inquietudes del momento ha querido recabar la opinión de los hombres directamente vinculados a los gremios y, en tal sentido, ha entrevistado al señor José C. Pérez delegado regional de la Confederación General del Trabajo en Santa Fe y al señor Samuel Sinay que desempeña las mismas funciones en la delegación local de la central obrera.

El señor Samuel Sinay, delegado regional de la C. G. T. local, despliega intensa actividad en el desempeño de sus funciones. La nota gráfica ha sido tomada con motivo de uno de los numerosos actos gremiales realizados en nuestra ciudad. El señor Sinay, a nuestro requerimiento, ha formulado acertadas observaciones con motivo de las elecciones que se realizarán el domingo.

SANTA FE, 21 (C.) — El delegado regional de la Confederación General del Trabajo, compañero José C. Pérez, nos recibe en su puesto de lucha en la casa de los trabajadores, donde permanentemente atiende a dirigentes obreros y trabajadores de la ciudad y la zona norte de la provincia.

Como siempre reponde al instante a nuestras preguntas y cuando ya apuntamos el primer interrogante, surge clara y precisa la respuesta. "He recorrido —nos responde— toda la provincia conjuntamente con el gobernador. En las 19 cabeceras departamentales he recogido la impresión de que el Peronismo en estos comicios, reeditará las jornadas clamorosas anteriores. El hombre de campo, el trabajador rural y los obreros de las fábricas y talleres votarán por los candidatos de Perón. El ambiente es tan entusiasta, la adhesión a Perón es tan unánime, que tenemos la certeza de que el Peronismo acrecentará en esta oportunidad su caudal electoral. Aparte de la madurez política que advertimos en el pueblo santafesino y sus antecedentes de identificación con el Justicialismo, yo quiero señalar que, en esta emergencia, se dan totalmente las condiciones más favorables para esperar los resultados de la elección con gran optimismo. A nadie escapa que esta provincia, esencialmente agrícola ganadera y con un gran desarrollo industrial en sus ciudades más importantes, ha recibido en los últimos años los beneficios de una obra extraordinaria de gobierno, que impulsó las actividades al máximo y que estimuló en todos sus aspectos la labor fabril. Los dos sectores de población, han palpado de cerca la trascendencia de esta obra del gobierno del general Perón. El agricultor se siente seguro en la tierra que trabaja, dueño del destino de su producción con los precios compensatorios para las cosechas, que Perón habrá de mantener, como ya lo ha anunciado, a pesar del "dumping" y la competencia desleal de los países que procuran colocar sus saldos exportables hasta en la forma encubierta de subsidios para las naciones que hasta ayer nomás eran compradoras de nuestro cereal. El trabajador rural, dignificado por el estatuto del peón, siente en lo íntimo a la causa y el ideal de Perón y el obrero de nuestras fábricas y talleres, con sus fuentes de trabajo aseguradas en nuestro medio, leyes sociales que lo amparan y autoridades locales que otorgan las máximas garantías de tranquilidad y de convivencia social, llevan a Perón en su corazón y se aprestan a plebiscitar una vez más a su Líder.

Con este panorama objetivo que nos brinda nuestro entrevistado, ya no caben más preguntas. Lo que en un comienzo parecía un diálogo, se transforma por esa claridad en el pensamiento del compañero Pérez, en una expresión rotunda de fe y de confianza en los resultados de este comicio.

HABLA EL SEÑOR SINAY

En la sede de la delegación local de la Confederación General del Trabajo, hallamos a su titular dedicado activamente a la resolución de innumerables problemas relacionados con sus importantes funciones.

Le informamos acerca de nuestros deseos de conocer su opinión de dirigente y miembro del Movimiento Peronista, antes de las elecciones.

—La opinión —nos dice— es única y se manifiesta por sí sola en el hecho de que los dirigentes y candidatos peronistas ya no le piden al pueblo que voten por determinada formula, sino que voten a conciencia, porque con ello es suficiente.

—¿Quiere decir que la razón prevalecerá?

— Si los argentinos tienen patriotismo —y yo no dudo ni por un instante que lo tienen— bastará que hagan un examen de conciencia, para que de él, resulte el voto favorable para los candidatos del movimiento patriótico que alienta este gran gobernante que se llama Juan Perón. Por eso yo opino que los hombres correctos, capaces de hacer ese examen de conciencia política; y no sólo los argentinos sino todos los que de todo el mundo han venido a buscar esta tierra de paz y trabajo, harán que sea aplastante la victoria.

—¿De manera que usted cree que se gana lejos?

—Creo que el 25 de abril quedará marcada como una fecha que servirá para demostrar la fe del pueblo en su Conductor.

El representante en Rosario de una de las tres fuerzas del Movimiento Peronista, se apresta, mientras nos despide cordialmente, a atender a una delegación que le espera, continuando así en su tarea fecunda y activa.

El delegado regional de la Confederación General del Trabajo en Santa Fe, señor José C. Pérez, rodeado de sus activos colaboradores en la labor gremial. Con motivo de los próximos comicios formuló a nuestro enviado especial interesantes declaraciones.

El Ministerio del Interior Fija las Normas que Regirán el Acto Electoral

SANTA FE, 22 (C).— El Ministerio del Interior ha hecho llegar al titular de la Secretaría de Gobierno, Justicia y Culto, el texto del decreto nacional en el que se determina en forma conjunta con el Ministerio de Comunicaciones, la naturaleza y extensión de las informaciones, que se requieran con motivo del acto eleccionario del día 25 del corriente.

El texto del decreto es el siguiente. Visto: Que para el día 25 del corriente el pueblo de la República ha sido convocado a elecciones nacionales, provinciales y municipales en forma conjunta y simultánea, y considerando:

Que la ley Nº 13.529 sobre competencia de los diversos Ministerios nacionales, asigna al del Interior la ejecución de las leyes electorales (Art. 14, inc. 4) y al de Comunicaciones la coordinación de los servicios de Telecomunicaciones de jurisdicción nacional (art. 18, inc. 2º).

Que la magnitud e importancia del acto comicial impone la necesidad de recurrir a todos los medios de telecomunicaciones existentes a fin de que puedan cursarse con la mayor celeridad las comunicaciones que con referencia a su iniciación, desenvolvimiento y resultado, prescribe la Ley Electoral y su reglamento.

Que con el objeto de asegurar la más adecuada satisfacción de esa exigencia, es menester organizar una coordinación racional de los sistemas y elementos de comunicación e información que resulten útiles para tales fines, conforme a las directivas establecidas en el Segundo Plan Quinquenal.

Que de tal modo habrá de satisfacerse el propósito del Gobierno Nacional de brindar al pueblo de la República una información exacta e inmediata acerca del desarrollo y resultado de este acontecimiento cívico trascendental para la ciudadanía argentina, el Presidente de la Nación Argentina, decreta:

Artículo 1º — El Ministerio del Interior fijará, de acuerdo y conjuntamente con el de Comunicaciones, la naturaleza y extensión de las informaciones que se requieran con motivo del acto electoral a realizarse el día 25 del corriente mes.

Art. 2º — Encomiéndase, para tal fin, al Ministerio de Comunicaciones la planificación integral de los medios de Telecomunicaciones de cualquier jurisdicción afectados al curso y encaminamiento de todas las comunicaciones informativas vinculadas al referido acto comicial.

Art. 3º — En el Ministerio del Interior se constituirá una oficina Central de Información Electoral, ante la cual podrán destacar delegados los organismos a quienes interesen en razón de sus funciones el desarrollo del acto comicial; la que estará encargada de reunir, compilar y suministrar las informaciones relativas a la elección y escrutinio de todos los distritos que el Ministerio de Comunicaciones deberá cursarle. Estas informaciones serán las únicas que tendrán carácter oficial.

En la Casa de Gobierno de cada Provincia y territorio funcionará una oficina local con la misma misión para el distrito respectivo y a la cual podrán, de igual modo, enviar delegados los organismos nacionales y provinciales interesados en la elección.

Art. 4º — Los organismos oficiales y privados que realicen servicios de telecomunicaciones prestarán sin cargo, la colaboración que les sea requerida por el Ministerio de Comunicaciones, consistente en elementos físicos y personal de operación de que dispongan y resulte necesaria para el cumplimiento de la misión encomendada a dicho Ministerio.

Art. 5º — Quedan exceptuados de esta prestación los servicios de telecomunicaciones dependientes de los Ministerios de las Fuerzas Armadas de la Nación.

Art. 6º — El Ministerio del Interior recabará de las autoridades provinciales y comunales la colaboración necesaria para facilitar en cuanto de ellas dependa, el cumplimiento de las presentes disposiciones.

Art. 7º — El presente decreto será refrendado por los señores ministros secretarios de Estado en los departamentos de Interior y Comunicaciones.

Art. 8º — Comuníquese, publíquese, dése a la Dirección General del Registro Nacional y archívese.

Dr NASIO - Mbro. Honor. Ass. Gass. de Nueva York
Hemorroides Especialista — Ulcera Gastroduodenal — Cáncer Digestivo
ITALIA 718 — T. E. 29239

SOCIALES

COLECTA

El Consejo Particular de la Conferencia de Señoras San Vicente de Paul, presidido por la señora Angela Alegra de Acevedo Pedra, ha resuelto realizar la tradicional colecta para reunir fondos destinados a la cristiana obra que sostiene, entre los días 8 y 14 de mayo próximo.

DEMOSTRACIONES

Con motivo del próximo casamiento de la señorita María Teresa Dutey, le fué ofrecido un té por la señorita Elena Etcharren.

—Las amigas de la señora Gloria Arias de Gutiérrez Márquez le ofrecieron una demostración por su próximo viaje a Europa.

COMPROMISOS

Salerno Rodríguez - Antelo Palenque

Mañana se formalizará el compromiso matrimonial de la señorita Marta Beatriz Salerno Rodríguez con el señor Marcelo Ramiro Antelo Palenque.

—La señorita Catalina Menéndez concertará mañana su compromiso matrimonial con el señor Eustaquio Velardi.

—Quedó formalizado ayer el compromiso de la señorita María Rossi Cariñani con el señor Rubén Díaz Ortiz.

—Se formalizará mañana el compromiso de la señorita Catalina Mariode con el señor Jacinto Vargas. La boda se realizará en el mes de julio.

BODAS DE PLATA

El señor Honorato Ramos Casagnere y su esposa doña Delia Elena Donnelly celebrarán mañana sus bodas de plata matrimoniales. Con tal motivo harán oficiar a las 9.30 una misa de acción de gracias en la iglesia de san Patricio.

CASAMIENTOS

Dutey - Flouret

El 29 del corriente se bendecirá en el templo de María Auxiliadora la unión matrimonial de la señorita María Teresa Dutey con el capitán Emiliano A. Flouret. Serán padrinos de la ceremonia religiosa las señoras María J. Arreguy de Dutey y Nora Basso de Flouret y los señores Pedro Dutey y Emilio Flouret. Ante el Registro Civil actuarán como testigos, firmando en tal carácter el acta de rigor, por la novia el señor Marcelo Alemandi, y por el contrayente el subteniente Ricardo Flouret.

Torviso Gorbea - Sombielle Guillén

En la Catedral, monseñor Francisco Núñez bendecirá hoy a las 20.45, la boda de la señorita Susana Lydia Torviso Gorbea con el señor Raúl E. Sombielle Guillén. Serán padrinos de la ceremonia religiosa el señor Alberto Torviso y su esposa doña Lydia Gorbea Cabral y el señor Ernesto Sombielle y su esposa doña Rosa Ester Guillén. El acta correspondiente ante el Registro Civil será suscripta en representación de la novia por el señor Benito Torviso y la señorita Marta Susana Rousseau, y por el contrayente lo harán la señora Irma Guillén y la señorita María Isabel Sombielle Guillén.

Baigorri - Nocetti

Hoy serán bendecidos, por monseñor Néstor Grenón, en el templo de Nuestra Señora de Lourdes, a las 20.15, los esponsales de la señorita Eda Liz Baigorri con el señor Eduardo Erik Nocetti. Apadrinarán la ceremonia religiosa el señor Juan Manuel Baigorri y su esposa doña Luisa Puricelli y el señor Eduardo Noceti y su esposa doña Sofía E. Thorkelsen. Actuarán en calidad de testigos ante el Registro Civil, por la novia, la señorita Celestina Beatriz Baigorri y los señores Eduardo M. Fiscela y Oreste F. Bione, haciéndolo por el novio, la señora Irma S. Nocetí de Bione y los señores Jorge A. Bione y Salvador Gianotti.

Medizza - Marks

En el templo del Inmaculado Corazón de María se celebró ayer, con misa de esponsales, la unión matrimonial de la señorita Ana Alma Medizza con el señor Carlos Santiago Marks. El acto religioso fué apadrinado por la señorita Carmen Isabel Medizza y el señor Alberto Edmundo Marks. Suscribieron el acta del casamiento civil, en representación de ambos contrayentes, los señores Antonio Medizza y Mario Benedetti.

Romay - Erhart del Campo

En el templo de San Martín de Tours, en la Capital Federal, se bendecirá hoy la boda de la señorita Marta Romay con el señor Roberto Carlos Erhart del Campo. Apadrinarán la ceremonia religiosa el señor Abelardo R. Romay y su esposa doña Lía Clérici Guerrico, la señorita Florencia Erhart del Campo y el señor Roberto Erhart del Campo.

Oreglia Bertone - Rovitti

En la Catedral fueron consagrados los esponsales de la señorita Marta Oreglia Bertone con el señor Carlos Rovitti. La ceremonia religiosa fué apadrinada por las señoras Concepción Andión de Rovitti y Rosa Bertone de Oreglia y los señores Carlos Oreglia y Alejo Rovitti. En el casamiento civil actuaron en calidad de testigos, por ambos novios, los señores Francisco Bertone y Bonifacio Rovitti.

Loggioco - Giovannini

En el templo de Nuestra Señora de Lourdes se bendijo la unión matrimonial de la señorita Imavel Loggioco con el señor Mario Giovannini. Fueron padrinos de la ceremonia religiosa la señora Elda G. de Cuminetti y el señor Armando Cuminetti. El acta del casamiento civil fué suscripta por la señora Julia L. de Ansaldi y el señor Angel Ansaldi.

—Ayer fueron bendecidos en el templo del Sagrado Corazón de Jesús, en Alberdi, los esponsales de la señorita Norma Teresa Josefa Laurencich con el señor Hugo Edgard Marchi. Actuaron como padrinos del acto religioso la señora María Skarb de Laurencich y el señor Enrique Douglas. Ante el registro Civil suscribieron el acta de estilo, por ambos novios, las señoritas Eugenia Marchi y Estela Arrieta y los señores José Leone y Alfonso Marchi.

—Celebróse en la iglesia de Nuestra Señora del Pilar la boda de la señorita Rina Elvira Di Bartolomé con el señor José Eduardo Gallardo. La ceremonia religiosa fué apadrinada por la señora Lidia Nale de Del Vecchio y el señor Mario Pérez Fabre. El acta correspondiente ante el Registro Civil fué firmada por los señores Francisco Del Vecchio y Santiago A. Sessarega en representación de ambos contrayentes.

—En el templo de Nuestra Señora de Luján se bendijo ayer la unión matrimonial de la señorita María Borcelino con el señor Oscar Fontanarrosa.

Ante el Registro Civil actuaron como testigos del acto, el doctor V. Bellevitta y el señor Dante Giannoni.

MISAS

Por doña María Luisa Day de Alvarado

En ocasión de recordarse mañana el primer aniversario del fallecimiento de la señora María Luisa Day de Alvarado, se rezará en el templo de Nuestra Señora del Huerto, a las 9.30, una misa para rogar por el eterno descanso de su alma.

—En la capilla del Niño Jesús de Praga se celebrará mañana una misa a las 7.30 en sufragio del alma del señor Gustavo José Rodríguez.

ENFERMOS

Se halla enfermo el señor Pedro R. Castro Valerga.

—Guarda cama la señorita Elisa Mores de Sarava.

—Se restablece la señora Elena Dorotea Rosas de Norra.

VIAJEROS

De la Capital Federal el señor Eduardo Coll Casas.

—A Mendoza el vicealmirante Luis F. Merlo Flores.

—A Europa el señor Fernando Carlés y su esposa doña Clorinda Larguía.

—A la Capital Federal el señor Jorge Matienzo y su esposa doña Guillermina Casas.

—Al Paraguay el señor Roberto Díaz Arrieta.

—A Mendoza el doctor Héctor Carletti, su esposa doña Luisa García Graffigna y sus hijos.

—A la Capital Federal el señor Ernesto Luis Ramírez.

—De Córdoba la señora Teresa B. de Gschwind.

Culto Católico

SANTORAL

Viernes de Pascua. — Los once discípulos fueron a Galilea, al monte donde Jesús les eligiera. En cuanto vieron a Jesús le adoraron; algunos todavía dudaban. Acercóse Jesús, les habló y les dijo: "Todo poder lo tengo en el cielo y en la tierra. Marchad pues enseñando a todos los pueblos mi doctrina, bautizadlos en el nombre del Padre y del Hijo y del Espíritu Santo y enseñadles a observar lo que yo os he mandado".

MES DE MARIA AUXILIADORA

Se ha dado comienzo al mes de María Auxiliadora, inspiradora de la obra de Don Bosco y Patrona del Agro Argentino en el Templo Santuario de su nombre. Todos los días habrá los siguientes cultos: a las 7.30 misa en su altar, consagración a la Virgen y bendición de María Auxiliadora: a las 19 rosario, plática, bendición Eucarística y cánticos.

COMUNION PASCUAL DE LA COLECTIVIDAD ITALIANA

El domingo 2 de mayo la numerosa colectividad italiana se dará cita en el templo de María Auxiliadora a las 9 para la misa de Comunión Pascual organizada por el Comité de Asistencia Inmigrantes. Oficiará el Director del Colegio San José, R. P. José Brissio, mientras un numeroso coro interpretará un selecto programa de música religiosa.

PARA VIAJAR

VERA MAXWELL, una de las inimitables figuras de primera calidad en modas, diseñó este maravilloso tapado de viaje para las mujeres americanas. Aunque este modelo resulta perfecto para aquellas que viajan, es ideal para andar mucho en la ciudad. Realizado en tweed, tiene un ancho cuello capa, con mangas para usar recogidas y dos bolsillos plaquet. Su frente cierra con una presilla y dos botones de perlas. El conjunto cae en línea muy amplia y sus mangas nacen dentro del corsage, dando así mucha amplitud para poder usar cualquier roja debajo.

Tema Ingenioso en 'Nunca te Olvidaré'

Desarrollando un argumento de Ronald Mac Dougall, que tiene por base una obra de John L. Balderston, el productor Sol C. Siegel dió a la 20th Century Fox, la película "Nunca te olvidaré", que ayer fuera dada a conocer en el cuadro del Córdoba.

El tema es ingenioso y nos ofrece una superposición de épocas, que dan vida al relato, que adquiere ritmo cinematográfico, gracias a la habilidad de su conductor, Roy Baker, que saca del ambiente teatral a la pieza y la lleva al marco debido.

Tyrone Power, que encabeza el reparto, juega fácilmente el rol que se le confiere y vuelve a refirmar sus condiciones de intérprete correcto y capaz, recibiendo el eficaz apoyo de Ann Blyth, Michael Rennie, Dennis Price, Beatrice Campbell, Kathleen Byron, Raymond Huntley y Irene Browne, quienes llevan adelante sus compromisos, con buen paso.

En términos generales, "Nunca te olvidaré", es una de esas obras sin mayor pretensión, pero que tienen la particularidad de encontrar buen eco en el espectador.

MARIO A. RAFFA ACTUA EN RADIO CEREALISTAS

En los programas de la radiofusora LT2 Radio Cerealista, todos los martes a las 18.5 en la audición denominada "Una cita romántica", ha iniciado su labor el cantante Mario Alfredo Raffa, intérprete que desde su presentación ha conseguido atraer el interés de los oyentes tanto por la calificada selección de sus canciones melódicas como por la eficacia de sus dotes de cantante. En su actuación, es acompañado al piano por el profesor Alfonso Carlino.

Un Intrincado Relato Fílmico Brinda en su Planteamiento "Torres Negras"

La concurrencia de demasiados libretistas ha dado como lógica consecuencia, un laberinto temario para "Torres negras", película de Paramount, que fuera estrenada ayer en forma simultánea en los cines Empire Theatre y Monumental.

No hay una acción coordinada en el relato. La aventura que vive ese contrabandista o corredor de armamentos, que llega a un paraje del Lejano Oriente, donde un ambicioso jerarca quiere apoderarse del reinado de un timorato maharajá, en indeciso jugar, donde el chamberland del príncipe pone —por su fanatismo— en grave situación a un grupo de ciudadanos ingleses, hasta que en última instancia, adopta medidas definitivas.

No valía la pena haber reunido un reparto de la jerarquía estelar como el que se agrupa en esta oportunidad, para producir un film que no alcanza a reflejar la importancia de tal circunstancia.

Bajo la dirección de Charles Vidor, actuaron en los principales roles, Alan Ladd, Charles Boyer, Deborah Kerr, Corinne Calvet, Cecil Kellaway y otros artistas menores.

Sobre una novela de Slan Moorehead, hicieron una acomodaticia adaptación George Tabori y Frederick Hazlitt Brennan, encargándose del guión cinematográfico Jo Swerling.

EN "AMIGOS DEL ARTE" SE PRESENTA HOY O. COSTA

Esta noche a las 22, en la sala de Actos de "Amigos del Arte", Santa Fe 790, se llevará a cabo otra de las reuniones de la peña mensual en la que hará su presentación el violinista Oscar Costa, quien será acompañado al piano por el profesor René Teseo.

El programa que se desarrollará en el acto de hoy, es el siguiente:

1) **Bach** - Aria. **Haendel** - Concierto en Mi menor para viola y orquesta: a) Allegro; b) Andante; c) Allegro ma non troppo.

II) **Mozart** - Sonatina en La mayor: a) Allegro; b) Andante; c) Minuet; d) Allegro. **Beethoven** - Romanza en la mayor.

III) **Hesse F.** - Cradle Song. — **Schubert** - Ave María. — **Costa** - Canción de cuna. — **Perkinson** - Danza de las ninfas.

LIDIA L. DE TORNATI
PARTERA
Consultas de 15 a 20
Bvard. RONDEAU 263 · T. E. 91043

DEFINICIONES · Conscripción · por KOSKA

En La Comedia Hará su Debut Esta Noche el Elenco de "El Chúcaro"

Al frente de un nutrido plantel artístico, fogueado con los preparativos a los que fuera sometido por su director, el popular bailarín nativista, "El Chúcaro", este se presentará en la noche de hoy en la sala de La Comedia.

El conjunto brindará 17 estampas de origen folklórico, agrupadas bajo el título de "Por los caminos de América", selección que promete constituir una interesante nota ilustrativa sobre el género que el plantel cultiva.

Acompañan a la primera figura y director del conjunto, el musicólogo Argentino Galvan, el barítono Norberto Carmona, la popular Dolores, el primer bailarín Alfredo Lucero, el conjunto chileno de los Hnos. Silva, las tiples, Fejga, Moreno, Mercedes y Jabill, la bailarina Neria Viola, un conjunto de "ballet", formado por veinte juveniles figuras y otros elementos de valía.

En la sala de Mitre y Ricardone, permanecerá sólo durante breves días el plantel artístico que hoy hará su debut.

INTERESA EN EL GRAN REX "LA CALLE DEL PECADO".

Merece la atención del público, en su segunda semana de exhibiciones continuadas en el Gran Rex, "La calle del pecado", producida por la Argentina Sono Film, con un reparto extraordinario que tiene como principales intérpretes a Zully Moreno, Santiago Gómez Cou y otros elementos de valor, en el concierto fílmico nacional.

Esta producción irá hasta el martes próximo inclusive, anunciándose para el próximo miércoles, el estreno de "Novios último modelo" que señala la reaparición de Clifton Webb, en otra de la "serie".

CONTINUA CON SUCESO, "ANA" EN EL RADAR

Manteniendo siempre el interés del público que se renueva en las salas de los cines Radar y Broadway, en ambas se sigue exhibiendo como base de programación, "Ana", película de Lux Mar Film que tiene como principal protagonista a Silvana Mangano. Ambos cines anuncian para su próxima mutación de carteleras, la presentación de "Cantando en la lluvia", una producción musical de la Metro Goldwyn Mayer, que tiene el realce del tecnicolor y cuenta con la actuación estelar de Gene Kelly, Donald O'Connor, Debbie Reynolds, Jean Hagen, Millard Mitchell, Rita Moreno y otros elementos que se dedican al género del film, que dirigieron mancomunadamente, el propio Kelly y Betty Dowen.

POSTERGO PARA HOY SU DEBUT EL SHANGRI - LA

Debido a la inestabilidad del tiempo el circo Shangri-La postergó su anunciada presentación. El debut se realizará esta noche con un espectáculo extraordinario en el que participarán los más destacados elementos del numeroso conjunto. Como ya se ha informado, el circo Shangri-La, cuyas atracciones son en su mayor parte novedades absolutas, para el público rosarino ofrecerá además de sus espectáculos habituales, secciones dedicadas especialmente a los niños.

CAMBIARA PROGRAMA EL ODEON, EL DIA LUNES

Se cumple en la pantalla del Odeón, las últimas proyecciones de "El pórtico de la gloria", película de Suevia Films, que tiene como principal intérprete al otrora gran actor, José Mojica.

Para el lunes próximo se anuncia el estreno de la "La vrigen gitana", realización del sello Huguet que fuera obtenida en colores, bajo la dirección de Ramón Torrado.

Los principales roles de la película se confiaron a la capacidad interpretativa de Paquita Rico, Lina Yedros, Alfredo Mayo y otros valores del cine hispano.

La función del lunes se dedicará a la reina que designara la colectividad española y las princesas proclamadas últimamente.

Dr. ADOLFO L. COLOMBO
Cirujano del Hospital de Niños e Italiano
Enfermedades de los Huesos - Fracturas - Cirugía Infantil
PEDIR HORA
Buenos Aires 1531 — T. E. 7007

CONTINUA EN EL CAIRO UN FILM DE J. COTTEN.

Segunda semana de buen suceso, logra en la sala de "El Cairo", la producción "No llores más mi amor", con Joseph Cotten, Alida Valli y un buen plantel de figuras conocidas, film que recibe el complemento de "Herencia mortal", película de acción, con Taylor Holmes y un buen elenco. La sala de calle Santa Fe anuncia para su mutación de cartel, la presentación, con carácter de estreno, de la película "La rosa blanca", donde Robert Mitchum y Faith Domergue, junto a otras figuras de conocidos valores realizaron buena labor.

DOS PRODUCCIONES EN LA CARTELERA DEL CAPITOL

Las actuales carteleras del cine Capitol, se forman con "Fantasmas bohemios", con Cary Grant y Constance Bennett; "Hipocresía", con Janet Martín y "La dama fugitiva", con Janis Paige.

La mencionada programación se sostendrá hasta el domingo inclusive, anunciándose para el miércoles venidero, la presentación de "El valle de la venganza", con Burt Lancaster y "Magnolia", con Ava Garner, ambas logradas en excelente tecnicolor.

En toda época, lo más destacado de la moda, lo ofrece TIENDA La Favorita ROSARIO en variados surtidos y calidades superiores, en condiciones de precio MUY CONVENIENTES

AMBOS finamente confeccionados, con entretelas y forros de primera. Tonos de gran novedad. En sarga de pura lana, $ 540. En fil a fil .... $ 485.-

TAPADO confeccionado en rico género de pura lana, fantasía sobre colores de moda. Enteramente forrado, a ...... $ 245.-

EN ALFOMBRAS DE RICAS CALIDADES concedemos el DESCUENTO del 10%

GRAN CIRCO SHANGRI-LA · MORENO Y COCHABAMBA
¡ESPECTACULO COLOSAL DE ATRACCIONES MUNDIALES! HOY DEBUT A LAS 21.30 HORAS.
BOLETERIAS HABILITADAS desde las 10 horas · ¡¡RESERVE SU ENTRADA CON TIEMPO!!

TEATROS

LA COMEDIA. — Mitre y Cortad Ricardone. T. E. 21607. Hoy viernes presentación de la Compañía Argentina de Arte Folklórico Santiago Ayala. "El Chúcaro". Danzas, canciones y leyendas nativas, con El Chúcaro y Dolores, los artistas laureados chilenos hermanos Silva; primera bailarina Neria Viola; primer bailarín, Alfredo Lucero; un ballet de 22 bailarinas; barítono Norberto Carmona; un cuarteto lírico; Decorados y vestuarios escenógrafos Germán Gelpi y Francisco Raymundo; modisto Alberto Aguerre. Director de escena Argentino Fernández.

Hoy viernes, noche a las 22 horas, debut con el estreno del grandioso espectáculo musical y coreográfico: "Por los caminos de América", en 17 maravillosas estampas escenificadas con lo más puro y auténtico de nuestro folklore. Extraordinaria presentación. Gran orquesta bajo la dirección del renombrado maestro, Argentino Galván. Creador, coreógrafo y director del espectáculo: Santiago Ayala, "El Chúcaro". Localidades en venta.

Mañana, dos funciones: familiar y noche.

CINES

GRAN REX — San Martín 1129. T. E. 23805. Cont. desde las 16. Platea o pullman $ 3.60, imp. $ 1.10. A las 16, 19.5 y 22.30 hs. "La calle del pecado", con Zully Moreno, (inconv. men. 18 años). Noticiario. A las 17.50 y 21 hs. "Locuras, tiros y mambo", con los 5 Grandes del Buen Humor" y Blanquita Amaro. Miércoles: "Novios último modelo", con Clifton Webb.

CORDOBA — T. E. 23024. Cont. 14 hs. $ 3.60, imp. 1.10. A las 14 hs. $ 3.60, imp. $ 1.10. A las 15.45, 19.10 y 22.30: "Nunca te olvidaré", (estreno en tecn.) con T. Power y Ann Blyth. A las 14.15, 17.30 y 20.50. "La suerte se divierte", con James Stewart y Barbara Hale. Próximamente: "Río sagrado", de Jean Renoir, en tecnicolor.

PALACE — Eva Perón 1384. Hoy, segunda semana del laureado estreno "El hombre quieto". Cont. desde las 16. $ 3.60, imp. 1.10. A las 16, 18.45 y 21.45, "Variedades". "Sucesos Argentinos" y a las 16.20, 19.30 y 22.05, segunda semana de "El hombre quieto", en tecnicolor, con John Wayne y Maureen O'Hara. Pronto! "Su primer millón", con Alec Guinness.

RADAR — Segunda semana de "Ana", con Silvana Mangano. Cont. desde las 14. Entr. antes de las 15, $ 3.00, imp. 1.00. Después, $ 3.60, Imp. $ 1.10. A las 14, 16.30, 19 y 21.30, "Selección de variedades" y "Sucesos Argentinos" y a las 14.40, 17.10, 19.40 y 22.10 "Ana", Silvana Mangano, Vittorio Gassimann y "El baión de Ana". Pronto, "Cantando en la lluvia", tecn. Gene Kelly.

EMPIRE — T. E. 20891. Corrientes 842. Cont. 16 hs. $ 3.60, imp. 1.10. Dos extraordinarias, a las 17.40 y 21 hs. "Mi mujer es un ángel", con Joan Fontaine y John Lund. A las 16, 19.25 y 22.45. "Torres negras", con Alan Ladd y Ch. Boyer. Próximamente: "Un beso en la noche"; "El ladrón y la princesa" en tecnicolor.

CAPITOL. — S. Martín 940. T. E. 23207. Hoy grandioso éxito en Cont. desde 13 hs. $ 3, imp. $ 1. "Fantasmas bohemios" (13, 16.20, 20.20). Cary Grant y C. Bennett; "Hipocresía" (14, 17.45 y 21.30), Janet Martin, William Wrigt; "La dama fugitiva" (15.10, 18.50 y 22 y 40) Janis Paige, Eduardo Ciannelli. Miércoles, doble programa en tecnicolor: "El valle de la venganza", con Burt Lancaster; "Magnolia", con Ava Gardner.

IMPERIAL — Corrientes 425. 2ª semana. "El hombre quieto". Cont. 16 hs. $ 3.60. Imp. $ 1.10. 18.10 y 21.15, "Los incendiarios". Roy Roberts: 16, 19.10 y 22.25, "El hombre quieto", en tecnicolor, J. Wayne, Maureen O'Hara y Barry Fitzgerald. Pronto estreno, "Dos mujeres", Lizabeth Scott y Jane Greer.

HERALDO — Hoy, cuatro primicias exclusivas. Cont. desde las 13. $ 0.70, imp. 0.30. Los dibujos en colores: "Un amor frío", de Terry Toon, con el súper ratón; "Pescador pescado", de Fred Quimby, con Tom y Jerry, y "El buen San Nicolás", de Walt Disney, con el Pato Donald. "Noticiario francés" con las últimas informaciones mundiales, y "Sucesos Argentinos", con las últimas informaciones del país. Además, las variedades: "Escenas de Suecia", viaje en colores: "Tribulaciones de una esposa", una especialidad de Pete Smith, con Dave O'Brien, y "La tierra del Tahj Mahal", viaje en colores de James A. Fitzpatrick.

BROADWAY — Segunda semana de "Ana", con Silvana Mangano. Cont. desde las 16. $ 3.60, imp. $ 1.10. A las 17.45 y 21 hs. "Y él cazaba mariposa", Rossano Brazzi y Clara Calamai; a las 16, 19.10 y 22.30, "Ana", Silvana Mangano, Vittorio Gassmann y "El baión de Ana". Pronto, "Cantando en la lluvia", tecn. Gene Kelly.

EL CAIRO — Santa Fe 1120. T. E. 29180. Cont. desde las 16 hs. Platea $ 3.60, Imp. $ 1.10. "Sucesos Argentinos". 16, 18.25 y 21.10, "Herencia mortal", con M. Windsor, Richard Denning, Fay Balser y Taylor Holmes; 17.5, 19.40 y 22.30, "No llores más mi amor", con Joseph Cotten, Alida Valli, Paul Stewart y Spring Byngton. Desde el miércoles, el extraordinario estreno "La rosa blanca", con Robert Mitchum y Faith Domergue.

ODEON — Cont. desde las 15.45. Ent. $ 3.40. Imp. $ 1.10. Vuelve el R. P. José Mojica en "El pórtico de la gloria", última semana. A las 15.45, 18.20 y 21.10, "El amor brujo", de Manuel de Falla por Ana Esmeralda y Pastora Imperio. A las 16.50, 19.40 y 22.30, "El pórtico de la gloria", estreno, por el R. P. José Mojica, Lina Rosales y el Orfeón Infantil Mejicano. Lunes: "Debla, la virgen gitana" (en colores), con Paquita Rico.

BELGRANO — T. E. 21451 $ 2.50. Imp. $ 1.00. Cont. 13 hs. A las 16.35 y 20.10 hs. "Sendero de fuego", con D. Kit. A las 13.55, 17.30 y 21.5. "El mundo es mío", con G. Robinson. A las 15.30, 18.55 y 22.40 hs. "El cacique de la Jungla, (primicia 1954), con J. Weissmuller. Lunes, otro grandioso programa: "Texas 1876", tecn. con R Scott. "¿Acusaría usted"? c. R. Reagan; "Mara Marú", con E. Flynn.

SAN MARTIN — San Martín 655. T. E. 25520. Hoy grandioso programa desde las 13 hs. $ 2. Imp. $ 0.30. "Suc. Arg.": "Extraño convenio", drama de extraño desarrollo, con Jeffrey Lynn y Martha Scott: "Macao", acción y aventuras en la ciudad del misterio, con Robert Mitchum, Jane Russell y William Bendix: "La espada de D'Artagnan", tecn. el espadachín que electrizó a Francia por sus aventuras, con Cornell Wilde, Maureen O'Hara y Robert Douglas. Lunes popular $ 0.70.

ASTRAL — T. E. 6562. Hoy, cont. desde las 13. $ 0.70, imp. 0.30.

CINES — TEATROS — VARIEDADES

(Ult. vuelta a las 23) "El gatillo del pillo", dibujo con Buggs Bunny. "Innovación ferrocarrilera", documental British en castellano. "El amante ambulante", dib. por Espaghetti. "Carlitos en vida de perro", jocosa cómica con Charles Chaplin. "Semanario Argentino", últ. not. del país. "Actualidades Warner Pathé Nº 34", con el festival cinematográfico de Mar del Plata y la explosión de la bomba H (primicia). "La hija del minero", dib. en colores. "Noticiario español No-Do Nº 371", con noticias gráficas españolas (primicia).

MONUMENTAL — T. E. 26289. Cont. 13.50 hs. $ 3.60, imp. 1.10. A las 13.50, 17.10 y 20.35 hs. "Mi espía favorita", con Bob Hope y Dorothy Lamour. A las 15.35, 18.55 y 22.20 hs. "Torres negras", con Alan Lad, Deborah Kerr y Charles Boyer. Próximamente: "El ladrón y la princesa". Tecnicolor, con Paul Henreid.

SOL DE MAYO — Desde las 13.30 horas. $ 2.—, impuesto, $ 0.80. Por primera vez juntas: "Lo que la carne hereda", seres marcados a fuego por la maldad y la injusticia, con Jeanne Crain, William Lundigan. "El cisne negro", copia nueva en tecnic. La más grande aventura de piratas, con Tyrone Power, George Sanders, Tomas Mitchell. "La hora de la venganza", un hombre sin miedo en lucha contra el imperio del crimen, con Humprey Bogart y Kin Hunter.

ALVEAR — Cont. desde las 16 $ 3.00, imp. 1.00. A las 16 y 20: "Puños de hierro", con Jeff Chandler y Evelyn Keyes. A las 17.20 y 21.20: "Dulce hechizo", en tecnicolor, con Ivonne de Carlo y S. Braddy. A las 18.45 y 22.45: "Samarkanda", en tecnicolor, con Ann Blyth y David Farrar. Jueves 29: (a pedido) "El gran Caruso", en tecnicolor, con Mario Lanza y Ann Blyth.

ROSE MARIE — E. Ríos 1264. T. E. 20236. Cont. desde las 16. $ 3.00, imp. 1.00. Variedades. Dos maravillosas películas españolas en colores: A las 17.45 y 21: "Casta andaluza", con Ana Mariscal y Fernando Granada. A las 16, 19.10 y 22.30: "Sevilla de mis ensueños", con Paquita Rico y Fernando Granada.

URQUIZA — Urquiza 1637. T. E. 22547. "La espada bengalí" y "La venus del carnaval". Desde las 16. $ 2.50, imp. 1.00. A las 16.10 y 20.10: "Estudiantina", comedia, con Ch. Butterworth. A las 17 y 21: "La espada bengalí", con Wálter Pidgeon, Stewart Granger y David Niven. A las 18.45 y 22.40. La venus del carnaval", en tecnicolor, con Esther Williams y Red Skelton.

REAL — T. E. 92749. Cont. de 16 hs. $ 2.50, (imp. $ 1.00): A las 17.45 y 20.50 hs. "Assunta Spina", (dramática), con Ana Magnani y M. Di Filippo. A las 16, 19.5 y 22.20 hs. "Dringue, Castrito y la lámpara de Aladino", Dringue Farías, C. Castro y la actuación especial de Cármen Amaya.

OPERA — T. E. 93277. Cont. desde las 16. $ 1.20, imp. 0.80. Not. español "No-Do". "Encrucijada de odios", con R. Mitchum y Robert Young. "Su derecho a vivir", con Dorothy McGuire. "Tycon", en tecnicolor, con John Wayne. Mañana: "¿Acusaría usted?", con Ginger Rogers. "Carretera 301", con S. Cochrane.

RIVADAVIA — T. E. 91435. Cont. de 16 hs. $ 2.50, imp. $ 1.00. A las 17.55 y 21.5: "Assunta Spina", con Ana Magnani. Not. extra del Festival Cinematográfico de Mar del Plata. A las 16, 19.35 y 22.45 hs. "Dringue, Castrito y La Lámpara de Aladino", con Carmen Torres y Carmen Amaya y su conjunto gitano.

MAJESTIC — T. E. 48507. Cont. desde las 17 $ 0.70, imp. 0.30. "Noticiario Argentino", con el festival cinematográfico de Mar del Plata". "Pocholo, Pichuca y yo", con Carlos Ginés y Beatriz Taibo. "Captura recomendada", con Ricardo Trigo y Diana Maggi. "Los Pérez García", con Martín Zabalúa y Sara Prósperi. Mañana: "La edad del amor", "Fin de mes" y "Vigilantes y ladrones".

AMBASSADOR — T. E. 83226. Cont. desde las 16. $ 2.00, imp. 0.80. Hoy, único día: "La isla del tesoro", en tecnicolor, con Robert Newton y Bobby Driscoll. En programa, el estreno "Traicionado", intensa, con Robert Ryan y John Agar. "Cae el telón", con Rosalind Russell y Claire Trevor. Ult. vuelta, a las 20. Mañana, en tecnicolor: "El camino del gaucho", con Gene Tierney. "Me jugu éia mujer", con C. Colbert.

EL NILO — Sarmiento 1328. T. E. 42727. Cont. desde las 16. Platea $ 2, imp. $ 0.80. A las 19.20 "La torre blanca", con Alida Valli y Glenn Ford. A las 16 y 20.50: "El enigma del otro mundo", con Margaret Sheridan y K. Tobey. A las 17.30 y 22.30: "La egoísta", c. Bette Davis y Barry Sullivan. Jueves: "Boda real", "El gran pecador" y "Su noche feliz".

ASTORIA — T. E. 83345. Cont. rotativo desde las 16 hs. $ 2.50, impuesto $ 1.00. A las 17.35 y 20.45. "Assunta Spina", con Ana Magnani. A las 16; 19.15 y 22.30. "Dringue, Castrito y la Lámpara de Aladino", con D. Farías, C. Castro (Castrito) y M. Torres.

NORMANDIE. — T. E. 98339. Cont. desde las 16. Mayores, $ 1.20. Imp. 0.80. Niños, 0.70. Imp. 0.30. Gran programa cómico. Concurra usted y reirá a mandíbula batiente. "El cuento del tío", con Agapito". "El festival de Chaplin", con Carlitos Chaplin. "La cabalgata de la risa", con Chaplin, Buster Keaton y Ben Turpin.

GARDEL — O. Lagos 790. T. E. 99139. Cont. desde las 16.45. Platea $ 1.20, imp. 0.80. Debut de la Embajada Cine-Teatral Gildin y Cía. Dorita López ("La calandria gaucha"); Juan C. Espinosa (glosista); Domingo Falco (cómico); Vilma Marval, Clemira Bonomi, Antonio Revier (el actor de la canción). Además: "asadCos sin casa", con Dennis O'Keefe y Martha Scott. Mañana: "La niña de fuego", "Los tres mosquiteros" y "Caballito criollo", con Enrique Muiño y Alberto Bello.

ECHESORTU — T. E. 93890 Cont. desde las 16. $ 1.20, imp. 0.80 "Entre el amor y el pecado", con Henry Fonda. "Fama sin gloria", con Mickey Roney. "El odio es ciego", con Richard Widmarck y Gene Tierney. Mañana: "Motín sangriento" y "Hombres de verdad", (programa en tecnicolor).

AMERICA — T. E. 81138. Cont. desde las 16, $ 1.20, imp. 0.80. "Infierno en la tierra", con Gene Tierney y G. Montgomery. "El caso 880", con Burt Lancaster y Dorothy McGuire. "Pánico en la calle", con Richard Widmarck y Barbara Bel Geddes.

APOLO — Cont. desde las 16. $ 0.70, imp. 0.30. "Hombres marcados", con Kent Maynard. "Rey sin corona", con Joe E. Brown y Paul Kelly. "Tarzán, el indomable", serie completa, con Herman Brix. Mañana: "La edad del amor", "Fin de mes" y "Locuras, tiros y mambos".

LUXOR — Urquiza 4500. T. E. 93561. Noche, a las 20. $ 0.70, imp. 0.30. Gran popular americano: "Volveremos", con Brian Donlevy y Preston Foster. "Unión Pacífico", con Joel McCrea y Bárbara Stanwick. "El general murió al amanecer", con Gary Cooper y A. Tamiroff.

SELECT — T. E. 92560. Cont. desde las 16. $ 1.50. imp. 0.80. "Hombrecitos", con Frankie Darro y Kay Francis. "Nace una estrella", en tecnicolor, con Fredric March y Janet Gaynor. "Nacidos para amarse", con James Stewart y Carole Lombard. Mañana: "El camino del gaucho", en tecnicolor, con Rory Calhoun.

CERVANTES — T. E. 26034. Cont. desde las 16. $ 1.00, imp. 0.70. "El bandido y la dama", con Gilber Roland. "La ley del vaquero", con Bob Steele. "Tierra del perseguido", con Johnny Mac Brown "Bomba y el tesoro del volcán", con Johnny Scheffield (Tarzán).

STAR — T. E. 80834. ontC. desde las 16. $ 2.00, imp. 0.80. "El reloj asesino", con Ray Milland. "La incitadora", con Burt Lancaster. "El capitán China", con John Payne.

BRISTOL — Cont. desde las 16. $ 0.70, imp. 0.30. A las 19.15: "La secretaria de Andy Hardy", con Mickey Rooney. A las 16 y 20.50: "Yo soy tu marido", con Mirna Loy y Melvyn Douglas. A las 17.30 y 22.30: "Un yanqui en Oxford" con Robert Taylor y Vivien Leign. Mañana: "La espada bengalí". "La venus del carnaval" y "El triunfo del doctor Kildear".

GODOY. — T. E. 93912. Noche a las 20.15. $ 2.00, imp. 0.80. "Los caballeros de la rosa negra", en tecnicolor, con Tirone Power. "Los que conmovieron el mar", con Richard Widmarck.

VARIEDADES

ESTADIO NORTE — Av. Alberdi y J. Ingenieros. T. E. 95240 (boletería). Mañana: boxeo profesional. Por el título rosarino de peso pluma: Alfredo Bunetta v. Jose Casas. Semifondo: Luciano Ruiz Díaz v. Nicolás D'Angelo. Martes: boxeo amateur. Alexis Miteff v. Osvaldo Ortolani.

CIRCO SHANGRI-LA. — Moreno y Cochabamba. El espectáculo maravilloso que Rosario esperaba. Hoy viernes, a las 21.30 hs. debut. Alambristas, trapecistas, equilibristas, antipodistas, tonys, payasos, caballos, leones, tigres, pumas, osos, monos, en gran espectáculo. ¡Colosal! Boleterías habilitadas desde las 10 horas. Reserve su localidad con tiempo.

RADIO

LT2 RADIO CEREALISTA

A las 7.30 Marcha Militar (grabación): Iniciación de transmisión. Mañana campera. (grab.); 8.15 Canciones hispanas. (grab.); 8.30 Organistas (grab.); 8.45 Cantares universales. (grab.); 9 Música alegre (grab.); 9.15 Ecos del trópico. (grab.); 9.30 El Rinconcito de Tía Alicia (mixto; 9.50 Orquestas características (grab.); 10.10 Tangos de hoy (grab.); 10.30 LRA Radio del Estado. Disertación Minist. Salud Pública. Teresita Coblán, nat.; 11 Jazz Adolfo de los Santos; 11.15 Rdolfo Bazán, pop.; 11.30 Inform. Diario "Rosario"; 11.35 T. Cobián; 11.45 Noticioso Social; 11.52 Red Privada de Emisoras; 12 LR1 Radio El Mundo; 12.5 R. Bazán; 12.10 Páginas del automovilismo; 12.15 La Capital; 12.20 Jazz de los Santos; 12.25 LR1 Radio El Mundo; 12.30 Senderos musicales de América (grab.) 12.45 LR1 Radio El Mundo; 12.30 LRA Radio del Estado; 13.35 Jazz de los Santos; 13.40 LT9 Radio Santa Fe; 13.45 Jazz de los Santos; 13.55 Desfile de típicas (grabación); 14.15 Cotizaciones - Bolet. ganaderos. Inform. Ministerio Agricultura; Canciones del altiplano. (grab.); 14.35 Boleros populares (grab.); 14.45 Comentarios de Turf; 15.15 Lo oímos en el cine. (grab.); ¿Adónde vamos?... (oral); 15.30 Típ. José Corna; 16 LR1 Radio El Mundo; 16.15 Alfonso Carlino, piano; 16.25 LR1 Radio El Mundo; 16.30 Eduardo Ricart (El Viaje Vizcacha); 16.50 Trío de guitarras, intern.; 16.58 Mario de la Fuente, melód.; 17 LR1 Radio El Mundo; 17.5 Margarita Ravena, pop.; 17.35 LR1 Radio El Mundo; 18 Inform. Diario "Rosario"; 18.5 Típ. Corna; 18.30 Comentando el Deporte; LRA Radio del Estado; 18.48 LT8 Radio Santa Fe; 18.52 Red Privada de Emisoras; 19 La Capital; 19.5 LR1 Radio El Mundo; 19.40 Así... es el automovilismo; 19.55 LR1 Radio El Mundo; 20.35 Una melodía al pasar. Francisco Tejador, piano; 20.40 LR1 Radio El Mundo; 21 LRA Radio del Estado; 22.40 Inform. Diario DEMOCRACIA; 22.45 Bailables (grab.); 24 La Capital; 0.5 Bailables. (grab.); 0.30 Fin de transmisión. Marcha Militar (grab.).

LA REUNION DE MAÑANA EN EVA PERON

Correrán Algunos Elementos de Conocida Actuación en Rosario

La reunión a disputarse mañana en el hipódromo Ciudad Eva Perón ofrece una particularidad interesante: la intervención de varios caballos que han tenido buena actuación en el elemento rosarino y de otros que han sido preparados en esta.

Así por ejemplo, en la prueba inicial figura anotada Furibunda que no hace mucho hizo una tentativa infructuosa en San Isidro; en la de potrancas de dos años, Clever Girl que al debutar en el clásico Guillermo Kemmis ganado por Isotria, se clasificó buena segunda pese a la escasa fortuna que tuvo en el desarrollo de la prueba; en la carrera de yeguas [illegible].

Seguidamente damos los probables competidores y montas para la aludida reunión:

1ª CARRERA — 1.500 METROS
1 Alta 53 H. Boquín
2 Pataleta 53 A. Blanchimano
3 Furibunda 53 J. Contreras
4 Paduana 53 A. Ascre
5 Tremenda 53 H. Padula

2ª CARRERA — 1.200 METROS
1 Testa 55 H. Padula
2 Lydia 55 H. Boquín
3 Rapina 55 J. Vidarte
4 Nonchalance 55 J. Corte
5 Estrellita 55 H. Palavecino
6 Tanteadora 55 H. Palavecino
7 C. Girl 53 H. Palavecino
8 Antonita 55 N. Alvarez

3ª CARRERA — 1.500 METROS
1 Refrenero 56 H. Castro
2 Reckorzi 56 P. Yivas
3 Bullicio 56 J. Corte
4 Ulster 56 J. Vidarte
5 The First 56 A. García
6 Chalan 56 C. Catalano
7 Mandinao 56 M. Borgos
8 Refir 56 X. X.
9 Pulpecito 56 X. X.
10 Nesso 56 M. Gil
11 Taquito 56 M. Valdez
12 Acapulco 56 T. Sánchez
13 Sinónimo 56 X. X.
14 Color 56 C. Doll
15 C. Luna 56 X. X.
16 Magnate 56 X. X.
17 Well 56 V. Vieytes
18 Tissot 56 E. Etchegaray
19 Divi 52 J. Luzuriaga

4ª CARRERA — 1.200 METROS
1 P. Ray 55 F. Echagüe
2 Gozoso 55 H. Boquín
3 Orduna 55 C. Sobral
4 Citrus 55 H. Castro
5 Chasque 55 J. Vidarte
6 Sas 55 O. Corbalán
7 Ricotón 55 H. Padula
8 Diferencial 55 M. Fernández
8 Free Tip 55 X. X.
10 Rimple 55 H. Palavecino
11 Tiselius 55 A. Canay

5ª CARRERA — 1.600 METROS
1 Guaga 55 F. Tolosa
2 Cantidad 53 J. Ortiz
3 Colorisa 53 H. Palavecino
4 Grateful 53 H. Palavecino
5 Marimonia 53 T. Pardo
6 B. Times 52 X. X.
7 Titilante 52 F. Echagüe
8 Fifí 50 J. Vidarte
9 Rosée 47 X. X.
10 R. Vasca 49 G. Gamarra
11 Sankril 49 X. X.
12 Aigrette 49 J. Luzuriaga
13 Donaire 57 X. X.

6ª CARRERA — 1.300 METROS
1 Bandalia 56 A. García
2 C. Iquen 56 [illegible]
3 Exon 56 X. X.
4 N. Torre 56 J. Estévez
5 Glossy 56 H. Palavecino
6 Le Roi 56 dudoso
7 Nuerry 56 O. Cosenza
8 Manchón 56 A. Lubiller
9 Clarinete II 53 J. Vilarte
10 Frango 53 M. Grando
11 Gallegote 56 N. Fereyra
12 Saxofón 56 C. Rodríguez
13 Filosor 50 A. Denattei
14 Eumon 49 C. Doll
15 Caolín 48 A. Bustamante

7ª CARRERA — 1.400 METROS
1 W. Milk 57 X. X.
2 Titanita 57 M. Valdez
3 Trofeador 57 A. Goffi
4 Toquade 57 [illegible]
5 Dienise 57 X. X.
6 Sankril 57 X. X.
7 Valle Negro 57 P. Ascre
8 Pomposa 55 J. Sola
9 Madrinera 55 R. Royo
10 Alanesa 55 X. X.
11 Dulzura 57 T. Pardo
12 L. Sanguelet 55 H. Palavecino
13 Festala 55 J. Vidarte
14 Arkansas 55 A. Silva
15 Ancavilá 55 J. Ortiz
16 Sneo Poel 55 [illegible]
17 Chilacoa 55 J. Cañaña
18 B. Bloom 55 X. X.
19 Diplomada 55 H. Palavecino
20 Floreala 54 X. X.

8ª CARRERA — 2.000 METROS
1 Hermoso 56 J. Sberna
2 Gaucho 56 A. Ibarra
3 J. Sablón 56 C. Sobral
4 S. Fire 56 R. Royo
5 Pinoto 56 J. Estévez
6 Nacarado 56 A. Bustamante
7 Don Fabián 56 J. Ibarra
8 Postillón 56 A. Blanchimano
9 Mungao 56 N. Alvarez
10 Malevaje 56 E. Pellegrino
11 O. Eléctrico 56 O. Corvalán
12 Beriló 56 C. Riero
13 Lindo Cruzo 65 J. Contreras
14 Al Vino 54 M. Fernández
15 Tramada 52 R. Palavecino
16 Karavuelta 52 A. López
17 Efímero 52 P. Ascré

DESPUES DE SU TERCERA VICTORIA

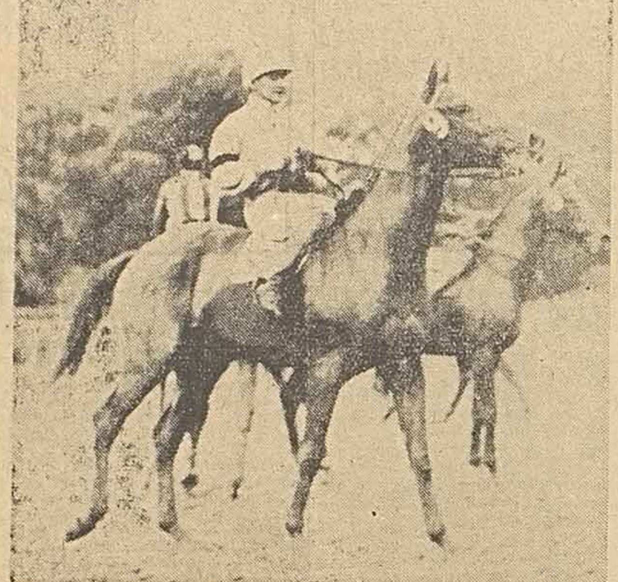

Vae Victis aparece aquí en momentos en que se dispone a entrar al pesaje luego de su laboriosa victoria del domingo último. El hijo de Brochazo no ha sentido en absoluto esa brava carrera y volverá a actuar en una de las próximas reuniones.

NOTICIAS DIVERSAS

Tal-Pe, que luego de correr en esta con singular buen éxito fué llevado a Buenos Aires en cuyas pistas actuó algunas veces sin lograr el triunfo, ha sido traído de regreso y de su preparación se hizo cargo nuevamente el entrenador Dalmiro De Santti.

• Barbado es un tordillo [illegible] de 6 años que fué traído del hipódromo de la ciudad Eva Perón y que correrá en breve presentado por José Manuel [illegible].

• Aland ha regresado a ésta y, como siempre el defensor de la chaquetilla del stud "J. D.", reinicia a las órdenes de José Giménez.

• Luego de ser sometido a una enérgica cura en sus manos, se encuentra de vuelta de Buenos Aires, Chaco, buen caballo que se alberga en el stud de Mariano Jurado.

• El entrenador Agapito Angel Gómez ha recibido al "2 años", Mange.

• En la reunión de mañana en Santa Fe figura anotado Heremo. En caso de ser llevado hoy, sería conducido por el aprendiz Nello Quinteros.

SE ANUNCIA LA PROXIMA REAPARICION DE BRANDING

Capital Federal, 22. — Continúa en Punta Lara, tomando baños y realizando ejercicios de salud en la playa, el vencedor de Yatasto.

El cuidador Julio Grimaut ha manifestado recientemente a un cronista hípico que el hijo de Burudun será nuevamente alojado en su caballeriza de Eva Perón el 27 del corriente a fin de prepararlo para el desfile que realizará, juntamente con el citado hijo de Selim Hassan, el 2 de mayo próximo en el hipódromo de San Isidro, con motivo de la celebración del Día Universal de los Cronistas Hípicos.

En cuanto al porvenir del notable "racer", Grimaut se muestra francamente optimista y confía en que estará en condiciones de reaparecer en las luchas hípicas a mediados de junio próximo.

PROVINCIA DE SANTA FE
CONVOCATORIA

DECRETO Nº 255 - CONVOCATORIA A ELECCCIONES NACIONALES, ETC.

"AÑO II DEL 2º PLAN QUINQUENAL"

Santa Fe, 20 de Enero de 1954

VISTO: Lo dispuesto en los artículos 42, 47 y 82 de la Constitución Nacional; en las Leyes Nacionales Nros. 14.032 y 14.292; en el Decreto Provincial Nº 254; en los artículos 24, 28, 73 (inc. 15) y 106 de la Constitución de la Provincia; en las leyes provinciales Nros. 4.040 y su modificatoria 4.538; y la Nº 2.756 y su modificatoria 4.142; la Nº 2.439 y su modificatoria 4.143 y demás disposiciones concordantes:

El Gobernador de la Provincia DECRETA:

Artículo 1º — Convócase al electorado de la Provincia, inscripto en el Registro Nacional de Electores, para el domingo 25 de abril de 1954, a los efectos de elegir:
a) Vicepresidente de la Nación, para completar el período que vence el 4 de junio de 1958;
b) Un senador al H. Congreso de la Nación;
c) Ocho diputados en reemplazo de aquellos cuya renovación corresponda.

Art. 2º — En cada una de las siete circunscripciones delimitadas por Decreto Provincial Nº 00254; los electores votarán por un diputado al H. Congreso de la Nación. La Diputación restante será adjudicada conforme lo establece el artículo 46 de la Ley Nacional Nº 14.292.

Art. 3º — Convócase igualmente al electorado de la provincia, para que en la misma fecha simultánea y conjuntamente con las elecciones nacionales procedan, en un mismo acto, a elegir senadores y diputados titulares y suplentes provinciales, respectivamente (renovación parcial) que cesan en sus mandatos el 4 de junio de 1955.

DEPARTAMENTO BELGRANO: Un senador titular y un suplente.
DEPARTAMENTO CASEROS: Un senador titular y un suplente. Dos diputados titulares y un suplente.
DEPARTAMENTO CASTELLANOS: Un senador titular y un suplente. Tres diputados titulares y dos suplentes.
DEPARTAMENTO CONSTITUCION: Un senador titular y un suplente. Dos diputados titulares y un suplente.
DEPARTAMENTO EVA PERON: Un senador titular y un suplente. Un diputado titular y un suplente.
DEPARTAMENTO GENERAL LOPEZ: Dos
DEPARTAMENTO GENERAL OBLIGADO: diputados titulares y un suplente. Un senador titular y un suplente. Un diputado titular y un suplente.
DEPARTAMENTO IRIONDO: Un senador titular y un suplente. Un diputado titular y un suplente.
DEPARTAMENTO LA CAPITAL: Tres diputados titulares y un suplente.
DEPARTAMENTO LAS COLONIAS: Un diputado titular y un suplente.
DEPARTAMENTO NUEVE DE JULIO: Un diputado titular y un suplente.
DEPARTAMENTO ROSARIO: Cuatro diputados titulares y cuatro suplentes. De acuerdo a lo dispuesto por el artículo 45 de la ley electoral de la Provincia, los electores de este Departamento votarán únicament epor tres diputados titulares y tres suplentes a la H. Legislatura.
DEPARTAMENTO SAN CRISTOBAL: Un diputado titular.
DEPARTAMENTO SAN JAVIER: Un senador titular y un suplente.
DEPARTAMENTO SAN JERONIMO: Un diputado titular.
DEPARTAMENTO SAN MARTIN: Un senador titular y un suplente. Dos diputados titulares y un suplente.

Art. 4º — Convócase también al electorado de los Municipios de: Casilda, Ciudad Evita, Esperanza, Gálvez, Rafaela, Reconquista, Rosario, Rufino, San Lorenzo, Venado Tuerto y Villa Constitución, para que en la misma fecha, simultánea y conjuntamente con las elecciones nacionales, procedan en un mismo acto, a elegir los miembros titulares y suplentes que cesan en sus mandatos en los Concejos Deliberantes (renovación parcial) en la siguiente forma:

MUNICIPALIDAD DE CASILDA: Tres titulares y tres suplentes (de los suplentes, uno por seis años y dos por tres años). Los electores sólo podrán votar por dos titulares y tres suplentes.
MUNICIPALIDAD DE CIUDAD EVITA: Tres titulares y dos suplentes. Los electores sólo podrán votar por dos titulares y dos suplentes.
MUNICIPALIDAD DE ESPERANZA: Tres titulares y dos suplentes. Los electores sólo podrán votar por dos titulares y dos suplentes.
MUNICIPALIDAD DE GALVEZ: Cinco titulares y tres suplentes. Los electores sólo podrán votar por cuatro titulares y tres suplentes, debido a que por ley Nº 4266 del 25 de julio de 1952 fué intervenido el H. Concejo Deliberante.
MUNICIPALIDAD DE RAFAELA: Cinco titulares y tress uplentes. Los electores sólo podrán votar por cuatro titulares y tres suplentes, debido a que por decreto Nº 00253 del 20 de enero de 1954, fué intervenido el H. Concejo Deliberante.
MUNICIPALIDAD DE RECONQUISTA: Tres titulares y dos suplentes. Los electores sólo podrán votar por dos titulares y dos suplentes.
MUNICIPALIDAD DE ROSARIO: Diez titulares y once suplentes. Los electores sólo podrán votar por siete titulares y ocho suplentes.
MUNICIPALIDAD DE RUFINO: Cuatro titulares (dos por seis años y dos por tres) y tres suplentes (uno por seis años y dos por tres años). Los electores sólo podrán votar por tres titulares y tres suplentes.
MUNICIPALIDAD DE SAN LORENZO: Tres titulares y dos suplentes. Los electores sólo podrán votar por dos titulares y dos suplentes.
MUNICIPALIDAD DE VENADO TUERTO: Tres titulares y tres suplentes (de los suplentes, uno por seis años y dos por tres años). Los electores sólo podrán votar por dos titulares y tres suplentes.
MUNICIPALIDAD DE VILLA CONSTITUCION: Tres titulares y dos suplentes. Los electores sóol podrán votar por dos titulares y dos suplentes.

Art. 5º — Convócase igualmente al electorado de las Comisiones de Fomento de la Provincia, para que en la misma fecha, simultánea y conjuntamente con las elecciones nacionales procedan, en un mismo acto, a elegir miembros titulares y suplentes en sus respectivas comunas en la forma siguiente:

CINCO MIEMBROS TITULARES Y CINCO SUPLENTES

DEPARTAMENTO BELGRANO: Armstrong, Bouquet, Las Parejas, Las Rosas.
DEPARTAMENTO CASEROS: Arequito, Berabevú, Bigand, Chabás, Chañar Ladeado, Los Quirquinchos y San José de la Esquina.
DEPARTAMENTO CASTELLANOS: Aldao (Est. Casablanca), Humberto 1º, Josefina, Santa Clara de Saguier, San Vicente y Sunchales.
DEPARTAMENTO CONSTITUCION: Alcorta, Godoy, Máximo Paz, Peyrano y Santa Teresa.
DEPARTAMENTO GARAY: Helvecia.
DEPARTAMENTO GENERAL LOPEZ: Carreras, Elortondo, Firmat, Hughes, Maggiolo, María Teresa, Melincué, San Eduardo, San Gregorio, Santa Isabel, Teodelina, Villa Cañás y Wheelwright.
DEPARTAMENTO GENERAL OBLIGADO: Avellaneda, Colonia Ella (Est. Malabrigo), Florencia, Lanteri, Las Toscas, Tartagal, Villa Ana, Villa Guillermina y Villa Ocampo.
DEPARTAMENTO IRIONDO: Correa, Pueblo Andino, Santa Teresa (Estación Totoras), Serodino y Villa Eloísa.
DEPARTAMENTO LA CAPITAL: Ascochingas (Arroyo Aguiar), Laguna Paiva, Llambí Campbell, Manuel Gálvez (Est. Nelson), Recreo y Santo Tomé.
DEPARTAMENTO LAS COLONIAS: Pilar, San Carlos Centro, San Jerónimo Norte y Santa Clara de Buena Vista.
DEPARTAMENTO 9 DE JULIO: Tostado.
DEPARTAMENTO ROSARIO: Acebal, Alvarez, Funes, Granadero Baigorria, Pérez, Posta de San Martín, Villa Gobernador Gálvez y Zavalla.
DEPARTAMENTO SAN CRISTOBAL: Ceres, Hersilia, Moisés Ville, Monigotes, Ripamonti (Est. Suardi), San Cristóbal, San Guillermo y Santurce.
DEPARTAMENTO SAN JAVIER: Romang y San Javier.
DEPARTAMENTO SAN JERONIMO: Barrancas, Centeno, Coronda, Estación Díaz, Estación Irigoyen, Gaboto, Irigoyen, Maciel, Monje, San Jenaro y San Jenaro Norte.
DEPARTAMENTO EVA PERON: San Justo.
DEPARTAMENTO SAN LORENZO: Capitán Bermúdez, Carcarañá, Fray Luis Beltrán, Fuentes, Luis Palacios, Pueblo Beristandt (Est. Roldán), Pueblo General San Martín, Ricardone y San Jerónimo.
DEPARTAMENTO SAN MARTIN: Cañada Rosquín, Carlos Pellegrini, El Trébol, María Susana, Piamonte, San Jorge y Sastre.
DEPARTAMENTO VERA: Calchaquí, Jobson, La Gallareta y Margarita.

TRES MIEMBROS TITULARES Y TRES SUPLENTES

DEPARTAMENTO BELGRANO: Montes de Oca y Tortugas.
DEPARTAMENTO CASEROS: Arteaga, Godeken, Los Molinos, Sandford y Villada.
DEPARTAMENTO CASTELLANOS: Angélica, Atahva, Aurelia, Bauer y Sigel, Bella Italia, Bicha, Bigand, Castellanos, Clucellas, Colonia Cello, Colonia Frías, Colonia Iturraspe, Colonia Raquel, Coronel Fraga, Egusquiza, Esmeralda, Estación Clucellas, Eustolia, Fidela, Galisteo, Garibaldi, Eugentobler, Lehman, Margarita, María Juana, Mauá, Presidente Roca, Pueblo Bosio (Est. Eusebia), Pueblo Marini, Ramona, Saguier, San Antonio, Susana, Tacurales, Vila, Villa San José, Virginia y Zenón Pereyra.
DEPARTAMENTO CONSTITUCION: Bombal, Cañada Rica, Empalme Villa Constitución, General Gelly, J. B. Molina, Juncal, La Vanguardia, Pavón Arriba, Pueblo Colazo (Est. Cepeda), Rueda, Sargento Cabral y Theobal.
DEPARTAMENTO GARAY: Cayastá y Santa Rosa.
DEPARTAMENTO GENERAL LOPEZ: Aarón Castellanos, Cafferata, Cañada del Ucle, Carmen, Colonia Christóphersen, Chapuy, Chovet, Diego de Alvear, Estación Murphy (P. Chateaubriand), Labordeboy, La Chispa, Lazzarino, Pueblo Miguel Torres (Est Cora), Sancti Spíritu y San Francisco de Santa Fe.
DEPARTAMENTO GENERAL OBLIGADO: Berna, Garabato, Ingeniero Chanourdié, Intiyaco, Las Garzas, Los Amores, San Antonio de Obligado y Tacuarendí.
DEPARTAMENTO IRIONDO: Bustinza, Carrizales (Est. Clarke), Classon, Froilán Palacios, Lucio V. López y Oliveros.
DEPARTAMENTO LA CAPITAL: Cabal, Candioti, Emilia, Monte Vera, San Pedro (Campo Andino) y Sauce Viejo.
DEPARTAMENTO LAS COLONIAS: Colonia Cavour, Colonia San José, Cululú, Elisa, Emplame San Carlos, Felicia Franck, Grutly, Hipatía, Humbolt, Ituzaingó, Jacinto L. Aráuz, La Pelada, Las Tunas, María Luisa, Matilde, Nuevo Torino, Progreso, Providencia, Pujato Norte, Rivadavia, San Agustín, San Carlos Norte, San Carlos Sud, San Jerónimo del Sauce, San Mariano (Est. Mariano Saavedra), Santa María Centro, Santa María Norte, Santo Domingo y Sarita (Est. Pericota), Saa Pereyra, Sarmiento (Est. Ingeniero Boassi) y Soutomayor.
DEPARTAMENTO 9 DE JULIO: Esteban Rams, Los Saladillos (Gregoria Pérez de Denis, Est. El Nochero), Montefiore, Portalis (P. Logroño), San Bernardo (P. Iturralde, Est. Villa Minetti) y Tacurú.
DEPARTAMENTO ROSARIO: Albarellos, Carmen del Sauce, Coronel Domínguez, Estación Alvear, Estación Uranga (P. Brito), Fighiera, Ibarlucea, Piñero (Est. Erasto), Pueblo Esther, Pueblo Muñoz (Estación Bernard), Pueblo Navarro (Est. Coronel Bogado), Soldini y Villa Amelia.
DEPARTAMENTO SAN CRISTOBAL: Ambrosetti, Arrufó, Capivara, Colonia Ana, Colonia Bossi, Colonia Dos Rosas, Colonia Rosa, Constanza, Curupaytí, Huanqueros, La Clara, La Rubia, Las Palmeras, Monte Oscuridad, Sanducita, Palacios, Portugalete, Soledad, Villa Trinidad, Villa Saralegui.
DEPARTAMENTO SAN JAVIER: Alejandra.
DEPARTAMENTO SAN JERONIMO: Arocena, Campo Piaggio, Casalgeno, Desvío Arijón, Gessler, Larrechea, Loma Alta (V. Tramontini), López (Est. San Martín de Tours), Oroño y San Fabián.
DEPARTAMENTO EVA PERON: Angelini, Cayastacito, Crespo, Escalada, Esther, La Criolla (Est. Cañadita), La Penda y Caraguatá, Naré, Ramayón, San Bernardo, San Martín Norte, Vera y Pintado y Videla.
DEPARTAMENTO SAN LORENZO: Aldao, Coromira (Est. Pujato), Coronel Arnold, Jesús María (Estación Timbúes) y Villa Mugueta.
DEPARTAMENTO SAN MARTIN: Casas, Castelar, Colonia Belgrano, Crispi, Las Bandurrias, Las Petacas, Los Cardos, San Martín de las Escobas, Schiffner (Est. Landeta) y Traill.

Art. 6º — Simultáneamente y en cumplimiento de lo establecido en el artículo 71 de la ley 2439, elegiráse en las Comunas mencionadas precedentemente, una Comisión de Contralor de Cuentas formada por tres miembros titulares y tres suplentes.

Art. 7º — De acuerdo con el artículo 82 de la ley 4143 cada elector votará por cuatro titulares y cuatro suplentes en las Comisiones de Fomento de cinco miembros y por tres titulares y tres suplentes en las Comisiones de tres miembros.

Art. 8º — Las elecciones provinciales, municipales y comunales se realizarán simultánea y conjuntamente en el mismo acto con las elecciones nacionales y con sujeción al registro nacional, la ley de elecciones nacionales en vigencia y su reglamentación y bajo la autoridad y dirección de la Junta Escrutadora Nacional, a la que el organismo similar provincial comunicará los candidatos provinciales proclamados en las condiciones de ley, a fin de que la primera los tenga en cuenta al oficializar las boletas de sufragio respectiva.

Art. 9º — Los gastos que demande el cumplimiento del presente decreto se imputarán a "Gastos Electorales — Ley 4040".

Art. 10º — Comuníquese, publíquese, dése al R. O. y archívese.

CARCAMO
AGUSTIN M.A. BASSO

Noticias de Policía

$ 2.000.000 de Pérdidas Causa el Incendio de una Mueblería

BUENOS AIRES, 22. — A las 4.40 de hoy, en una carpintería mecánica, sita en Donato Alvarez y Acha, con entradas por los números 3207 y 1680, respectivamente, cundió [illegible] que fué sofocado después de varias horas de activa labor por varias dotaciones de bomberos.

La firma perjudicada es Farés Hermanos, que giraba con un capital de 2.000.000 de pesos. Cabe destacar que las pérdidas son totales, y que el edificio —cuyo propietario aún no ha sido localizado— quedó destruído, no habiendo sido avaluado todavía.

La empresa, que tiene seguros en dos o tres compañías, es una firma muy fuerte de plaza y fabricaba principalmente muebles.

Hubo que lamentar, sin embargo, una víctima: se trata del señor Fercel Ray, paraguayo, de 18 años, que sufrió quemaduras de gravedad, siendo internado en el Hospital Alvear. Sin embargo, su vida no peligra.

SE CAYO EL TECHO Y SALIERON ILESOS

Providencialmente se salvaron un hombre y dos menores al caer el techo de la vivienda que ocupaban.

En la madrugada de ayer, a la 1 hora, en momentos que arreciaba la tormenta producida anteanoche, se vino abajo el techo del rancho de paja y barro, situado en calle [illegible] número 1002, que habita Raúl Graneros, argentino, de 33 años, quien se encontraba en el interior del mismo entregado al descanso en compañía de dos menores. Ninguno de ellos, debido a la casualidad, sufrió daño alguno.

LAS CAUSAS DE UNA MUERTE ESTABLECEN

En su domicilio de calle La Paz 1140, falleció anteayer sin asistencia médica, María Elisa Ferreyra, argentina de 60 años. El médico de policía que examinó el cadáver, doctor César Vidal, aconsejó que se practicara la autopsia para establecer debidamente las causas de la muerte. Ayer dicha diligencia fué llevada a cabo por el médico forense doctor Díaz Guerra, quién estableció que la muerte se había producido en forma natural.

ESTA TARDE SE REUNEN LAS SOCIAS DE ARDAL

La presidenta provisoria de la comisión de damas de la Asociación Rosarina de Artistas Líricos (A. R. D. A. L.) ha invitado para hoy a las 18 a todas las damas socias de la entidad, a los efectos de nombrar la comisión que secundará a la mesa directiva en su obra cultural y artística por el período 1954-55.

Tal comisión se encargará del ciclo de reuniones que con el nombre de "Peñas Artísticas" ofrecerán todos los jueves en los salones de la institución. Servirá de bases a las mismas conciertos vocales y musicales con la presentación semanal de socios de la institución en sus diversas manifestaciones artísticas: recitales poéticos, conferencias y charlas educativas. Las reuniones se cumplirán en el local de Eva Perón 1770.

EN UN TRANVIA HUBO UN PRINCIPIO DE INCENDIO

Siendo las 11 de ayer, mientras el tranvía de la línea 12, coche 88, conducido por el motorista Florentino Peralta, domiciliado en Mitre 5336, circulaba por Ovidio Lagos al sud, al llegar a la esquina con avenida Pellegrini, a raíz del recalentamiento del motor se produjo un principio de incendio, el que fué sofocado por una dotación del Cuerpo de Bomberos compuesta de 14 hombres al mando del auxiliar Fernández. Los daños, de poca importancia, no fueron valuados.

EN UN NEGOCIO DE COMPRA-VENTA ROBAN

Durante la madrugada de ayer autores ignorados luego de violentar una cortina metálica y romper el vidrio de una vidriera del negocio de compraventa existente en Güemes 2774, propiedad de Andrés Malés, ruso, de 46 años, casado, sustrajeron un revólver marca Corso y tres cuchillos, los que avaluó en la suma de $ 800 en la comisaría 9ª al formular la denuncia el interesado.

—Anteanoche en la esquina de calles Saavedra y Mitre, personal de la seccional 17ª procedió a la detención de Raúl Eugenio Silone, argentino, de 21 años, domiciliado en Pavón 3524 y de Pascual Alonso, argentino, de 21 años, con domicilio en Carlos Casado 3333, quienes momentos antes, siendo las 21,30 cortaron y sustrajeron 20 metros de alambre de una quinta vecina.

EL EXTRAVIO DE UNA ALHAJA SE DENUNCIO

Concurrió ayer a la seccional 2ª Miguel Jaca, argentino, de 54 años domiciliado en avenida Belgrano 108, denunciando que anteanoche en la intersección de Urquiza y Sargento Cabral, extravió un reloj pulsera de oro para dama, con malla del mismo metal, al que avaluó en la suma de $ 2.500.

ESTANDO EBRIO SE PRODUJO LESIONES

En la esquina de Sargento Cabral y Urquiza, anteanoche fué detenido en completo estado de ebriedad Dardo Elso Quevedo, argentino, de 38 años, domiciliado en Juan B. Justo 1569, quién presentaba un hematoma en el pómulo derecho y otro en el arco superciliar izquierdo, ambos de carácter leve, ignorando como se las produjo. La policía procura esclarecer el hecho.

—Angélica González, argentina, de 46 años, domiciliada en San Lorenzo 1045, mientras se encontraba anteanoche en el interior de su domicilio ingirió por error un raticida, sufriendo a consecuencia de ello un principio de intoxicación.

Grave Hecho de Sangre en S. Fe

SANTA FE, 22 (C). — Un grave hecho de sangre ocurrió anoche en el paraje denominado "Cuatro Bocas", de Santo Tomé.

Luego de efectuar libaciones en un despacho de bebidas, y tras un cambio de palabras se trabaron en pelea armados de cuchillos, Isaac Porte, de 31 años; Federico Porte, de 35; José y Pedro Ardana, de 50 y 40 años; Francisco Iglesias, de 40 y Juan Lopezde, de 25.

Cuando llegó la policía halló en el lugar, ya sin vida a Federico Porte, con una herida en el pecho y en el costado derecho del cuerpo.

Fueron detenidos en el acto Isaac Porte e Iglesias. La policía detuvo hoy tambien a Pedro Ardana y a López, los que presentaban lesiones en las manos y brazos.

Se dió aviso al juez de instrucción en turno.

En un Accidente Hubo 2 Heridos

En el paso a nivel sin barreras del F. C. Gral. Mitre, existente a la altura de Provincias Unidas, ayer a las 17.20, un tren de pasajeros procedente de Ciudad Evita que entraba en esta ciudad, a cargo del maquinista Antonio Bujín, con domicilio en Ciudad Evita y guarda Constancio Delicio, domiciliado en Constitución 415 de ésta, embistió al automóvil chapa P.O. 22 de la localidad de General Roca (Córdoba), en la parte media del mismo, arrojándolo a un costado de las vías. A consecuencia del accidente los ocupantes del mismo Antonio Nieti, argentino, de 58 años y su hijo Víctor Nieti, argentino, de 17 años, domiciliados ambos en General Roca, resultaron con traumatismos de cráneo y múltiples cuerpo, siendo conducidos en grave estado a la Asistencia Pública donde les practicaron la primera cura, siendo posteriormente trasladados a un sanatorio particular.

Noticias Gremiales

El Gremio Papelero Entregará Beneficios a sus Afiliados

La Federación de Obreros y Empleados de la Industria del Papel, Cartón, Químicos y Afines, seccional Rosario, otorgará mañana a las 14, en el local del Policlínico, calle Entre Ríos 1163, subsidios por fallecimiento a las señoras María Esther Sohyndaler, María Vda. de Santos, Nicolasa Vda. de Franco y Matilde Rigal. Los mismos son costeados por la Obra Social del gremio con el aporte de los afiliados. A las 15 se escriturarán las propiedades, que con el plan de préstamo hipotecario de la organización obrera adquirieron los señores José Yuntoli y Pablo Rolo y el campo de recreo en la localidad de Timbúes.

Seguidamente se inaugurará un Pabellón de Cirugía, recientemente construído en Capitán Bermúdez. Se cerrará la serie de actos con una cena, a la que asistirán el Secretario General de la Federación del Papel señor Valentín Fernández y los miembros del consejo ejecutivo.

ASAMBLEA DE UN SINDICATO

Mañana, a las 16, en el local social de calle Urquiza 2355, tendrá lugar una reunión de carácter informativo, convocada por las autoridades del Sindicato del Personal de Industrias Químicas y Afines de Rosario. En la misma, el secretario general de la organización, dará a conocer su informe sobre la marcha del nuevo convenio de trabajo presentado ante el Ministerio de Trabajo y Previsión.

SINDICATO DE PRENSA

Ayer, en horas de la tarde, tuvo lugar en el local de calle Santa Fe 620, una asamblea general, realizada por el Sindicato Argentino de Prensa, seccional Rosario. En esa oportunidad, se informó por intermedio de su secretario general señor Alfonso Coletti, sobre las tratativas del nuevo convenio del gremio, presentado ante el Ministerio de Trabajo y Previsión.

SINDICATO DE REMATADORES

Mediante un comunicado, el Sindicato de Rematadores de la Provincia de Santa Fe, 2ª circunscripción, ha hecho llegar por intermedio de sus autoridades, la adhesión incondicional a la candidatura del contraalmirante Alberto Teisaire. Exhorta además a los afiliados del citado gremio a votar a los candidatos del peronismo en las próximas elecciones.

SE REUNEN METALURGICOS

Hoy a las 19, en los salones del club Italiano, se llevará a cabo un congreso general de delegados convocados por la Unión Obrera Metalúrgica, seccional Rosario. En dicho acto, se informará sobre las tratativas del nuevo convenio de trabajo metalúrgico, presentado ante el Ministerio de Trabajo y Previsión de la capital federal.

SINDICATO DE L. Y FUERZA

Hoy a las 20, en su local social, el Sindicato de Luz y Fuerza de Rosario, realizará una asamblea con el objeto de considerar el siguiente orden del día: lectura del acta anterior; informe de comisión directiva; consideración de la compra de una propiedad para su local social; consideración del anteproyecto del nuevo convenio nacional; consideración del orden del día del congreso extraordinario de la Federación Argentina de Trabajadores de Luz y Fuerza y nombramientos de los delegados al mismo.

ACTO DE LOS MUNICIPALES

Ayer a las 19, en el teatro Eva Perón, calle Sarmiento y Mendoza, se llevó a cabo el acto público organizado por el Sindicato de Obreros y Empleados Municipales. En dicha reunión, hicieron uso de la palabra por la entidad mencionada, los señores Nicolás Gurdulich, Plácido Grela y Carlos Reynoso, en representación de la C. G. T. lo hizo el señor Alfonso Coletti, ocupando seguidamente la tribuna, dirigentes del Partido Peronista Femenino y Masculino, respectivamente.

MINISTERIO DE TRABAJO

En la delegación regional del Ministerio de Trabajo y Previsión, se reunieron nuevamente las juntas de conciliación que tratan los convenios de carácter local. En las mismas no se produjeron adelantos, pasando a cuarto intermedio hasta hoy.

MECANICOS DENTISTAS

Ayer, a las 19, en su local social de calle Presidente Roca 756, se realizó una asamblea general extraordinaria, convocada por la Asociación de Mecánicos para Dentistas, seccional Rosario, con el propósito de considerar el siguiente orden del día: lectura del acta anterior, informe sobre convenio de trabajo, afiliación a la Confederación General del Trabajo y renovación de autoridades.

SINDICATO V. DE LOTERIAS

A fin de que interceda en favor del Sindicato Vendedores de Loterías de Rosario, las autoridades del mismo han hecho llegar una nota al presidente de la Nación, general Perón, solicitando se dé solución a los problemas relacionados con las aspiraciones del gremio. Asimismo, los dirigentes de la nombrada entidad exhortan a las personas que todavía no lo han hecho, a afiliarse a la brevedad al sindicato.

LAS ACTIVIDADES EN LA C. G. T.

Hasta el día 3 de mayo, se admiten las inscripciones en la Escuela de Oratoria que, dependiente de la Escuela Sindical de la regional Rosario de la C. G. T., comenzará a funcionar desde el jueves 6 de mayo, con el horario de 20 a 21, actuando como director de los cursos el doctor Ricardo Herren.

En la misma, sólo podrán anotarse los dirigentes gremiales y los egresados de la Escuela Sindical, debiéndose certificar esas condiciones, como también presentar la documentación personal.

Para mayores informes, los interesados podrán obtenerlo en la secretaría, Eva Perón 2067 de 19 a 20.

Movimiento Portuario

BUQUES SURTOS EN PUERTO ROSARIO

Nombre	Bandera	Entrada	Amarrado
Luxembourg	Belga	3/4/54	Galpón "G"
Malmesbury	Inglesa	5/4/54	Galpón "E"
Carmar	Panameña	15/4/54	Rada exterior
Sussex Trader	Inglesa	20/4/54	Plazoleta "A"
Nico	Liberiana	20/4/54	Elev. B. y Born
Río Chico	Argentina	20/4/54	Elev. 17 Octubre
Redón	Francesa	18/4/54	Elev. Rep. Chile
Indian Citiy	Inglesa	22/4/54	Elev. Ter. Norte
Punta Delgada	Argentina	22/4/54	Muelle Inflam.

BUQUES SURTOS EN OTROS PUERTOS

Nombre	Bandera	Entrada	Puerto
Merak	Holandesa	12/4/54	Paraná
Nizar N.	Holandesa	15/4/54	Paraná
Peter	Holandesa	14/4/54	Diamante
Flandres	Belga	15/4/54	V. Constitución
Gerard L. D.	Francesa	22/4/54	V. Constitución

BUQUES SALIDOS Y A ZARPAR

Nombre	Bandera	Fecha	Destino
Río Blanco	Argentina	23/4/54	Intersección
Peter	Holandesa	23/4/54	Intersección
Punta Delgada	Argentina	23/4/54	Intersección

BUQUES A LLEGAR

Nombre	Bandera	Procedencia	Destino
Isia	Francesa	Buenos Aires	V. Constitución

Buques en Puerto 9 — Otros Puertos 5 — Total 14

Bolsa - Banca - Comercio

El Mercado de Haciendas Operó el Día de Ayer con Plaza Firme y Precios Moderados

Estado de la plaza: Fué más moderada la entrada que se registró el día de ayer en este mercado de ganados. El 87 por ciento del total fué de novillos y novillitos. La plaza operó con tono firme para las reses buenas y especiales de consumo; y animado para las haciendas regulares y generales. Las compras se realizaron en forma normal para todos los tipos y categorías de haciendas.

COTIZACIONES POR KILO vivo: Novillos, especiales, 2.— a 2.10.20; gordos, 1.82.80 a 1.97.80; flacos, 1.35; carne gorda, 1.70 a 1.80; Novillitos, gordos, 1.75 a 2.10.50; Vacas, gordas, 1.57 a 1.69; carne gorda, 1.41.50; flacos, 0.95 a 1.36; Vaquillonas, gordas, 1.35 a 1.76; Terneros, 2.06 a 2.11.40; Toros, Torunos y Bueyes, gordos, 1.17 a 1.60.

Entredas de ayer: Novillos, Novillitos, Toros, etc., 358; Vacas y Vaquillonas, 46; Terneros y Mamones, 4; Total, 408 cabezas.

Compras: Corporación Argentina de Carnes, 204; Frigorífico Swift, 43; Abastecedores, 161.

Porcinos, sin entrada; Lanares, sin entrada.

LAS VENTAS DE AYER

MANUEL C. LAMAS y Cía.

De Victoria, Novillos, 6 c/2225 a 2.—; 18 c/7050 a 1.89; 16 c/7290 a 1.89.; 8 c/3130 a 1.88.5; 9 c/3895 a 1.89.8; 5 c/2215 a 1.86.2; 3 c/1230 a 1.85.8; Vacas, 3 c/1325 a 1.58; 1 c/365 a 1.70; 1 c/240 a 1.99.5.

De Rufino: Novillos, 30 c/13.110 a 2.10.2; 20 c/8665 a 2.—.

De Coronda: Novillos 3 c/1000 a 2.02; 4 c/1420 a 1.96; 5 c/1575 a 1.95.5; 2 c/620 a 1.72; 3 c/1405 a 1.85.5; 6 c/2560 a 1.87; 2 c/740 a 1.80; Vac., 1 c/405 a 1.81.80.

J. PASTORE y DEL VALLE Hnos.

De Guatimozín: Terneros, 1 a 2.11.4; 1 a 2.10.5; Novillitos, 2 a 2.10.5; 2 a 2.10; 3 a 2.08; 1 a 2.01.5; Novillos, 6 a 2.03; 1 a 1.91.5.

De Guatimozín: Novillos, 4 a 2.10; 1 a 2.03; Novillitos, 1 a 2.08; 1 a 1.915.

De María Teresa: Novillos: 6 a 1.95; 7 a 1.94.6; 2 a 1.85; Torunitos, 1 a 1.60; 1 a 1.50.2; Toros, 1 a 1.55.5; 4 a 1.48.

De Barrancas: Novillos, 9 a 1.75.5; 5 a 1.75; 5 a 1.73.

HUGO DIETRICH

De Cepeda: Novillitos, 3 a 2.—; Novillos, 2 a 1.96; Vacas, 3 a 1.57.

AGRICULTORES FEDERADOS ARGENTINOS

De Aldao: Novillos, 4 a 1.85.50; 4 a 1.78; 3 a 1.35; Novillitos 2 a 1.70.

ESTADO DE LOS RIOS

Paraná Inferior, estacionario; Paraná Medio, baja despacio; Paraná Superior, baja despacio; Alto Paraná, baja despacio; Río Paraguay, crece despacio.

ALTURAS FLUVIOMETRICAS

RIO PARANA

Eva Perón, mts.	4.90
Posadas	0.49
Corrientes	2,13
Esquina	2.64
Paraná	1,83
Diamante	2,22
San Martín	2,06
Rosario	1,72
Villa Constitución	1,45
San Nicolás	1.18
Ramallo	1,05
San Pedro	0,78
Baradero	0,55

RIO PARAGUAY

Asunción	s/d.
Formosa	3,30
Bermejo	2,49

RIOS VARIOS

Ibicuy	0,08
Victoria	3,20

Profundidades mínimas en los pasos entre Santa Fe y San Pedro

Santa Fe - Rosario, p/es.	s/d.
Diamante - Rosario	s/d.
San Lorenzo - Rosario	29,3
Canal Muelles Pto. Rosario	29,6
Rosario - San Pedro	26,6
V. Constitución - San Pedro	27,2
Acceso V. Constitución M. F.	24,3
Acceso V. Constitución Elev.	24,3
Acceso V. Constitución F. M.	24,3
Canal Puerto San Martín	29.7
Acceso Puerto San Pedro	19,3

LA MONEDA

MERCADO LIBRE

Inglatera	39.16
Estados Unidos	1.398.50
Francia	3.996
España, fam. y tur.	30.18
" flete y seg.	31.93
Holanda	368.05
Bélgica	27.97
Suiza	324.05
Méjico (Cotiz. susp. hasta nuevo aviso)	
Portugal	48.90
Checoslovaquia	194.24
Dinamarca	202.45
Noruega	195.80
Suecia	270.25

MERCADO DE LINIERS

Estado de la plaza: firme: Entrada, 11.093; Remanente, 1.307.

Cotizaciones: Novillos especiales, 2.15; Novillos generales, 1.94 a 1.96; Novillitos y terneros, 2.10; Vaquillonas, 2.05; Vacas, 1.69; Toros, 1.67.

MERCADO DE PORCINOS

Estado de la plaza: firme. Entrada 1.103; Remanente, 1.807.

Cotizaciones: Cerdos bajo inspección, máximo, 3.40; Venta directa, 3.20.

MERCADO DE AVELLANEDA

Estado de la plaza: firme. Entrada, 11.748; Remanente 21.

Precios máximos: Borregos, 99.20; Ovejas, 97; Capones, 125.50.

MERCADO DE TITULOS Y CAMBIOS DE ROSARIO

Estado de la plaza: La jornada de ayer en este mercado bursátil se mostró [illegible] para los negocios con Títulos de Rentas Públicos, mientras que para los papeles comerciales e industriales se mostró [illegible]. A continuación se detallan las transacciones realizadas durante dicha rueda:

TITULOS PROVINCIALES

Santa Fe, conversión 1946

(0,38)	50.000	92.10
	50.000	92.10
	25.000	92.10
	15.000	92.10
	41.500	92.10
	30.000	92.10

BONOS HIPOTECARIOS

Banco Provincial de Santa Fe (125) 10.000 91.—

ACCIONES

Celulosa Argentina

40	216.—	7	215.—
100	215.—	20	214.—

Destilerías, Bodegas y Viñedos El Globo: v$n. 50 — 100 — 52.—

Bco. de Italia y Río de la Plta: 50 — 196.—

Saint Hermanos: 40 — 270.—

Viñedos Arizu, Preferidas 6 1/2 %: 100 — 98.—

Lo Operado Ayer

Títulos Provinciales	$ 194.791
Bonos B. P. Sta. Fe	" 9.130
Acciones	" 71.525
Totales	$ 275.446

Bolsa de Comercio de Buenos Aires

Sociedad	Cant.	Cierre
El Globo	11.349	52.—
El Globo, abril 22	1.400	52.50
Palmas Chacho	113	185.—
G. y Zorraquín	222	90.—
Benegas 1 v.	1.358	136.—
Cuzano	165	350.—
Pesca	3.950	120.—
Crist. Papini	31	100.—
Introductorea	390	78.—
Piccardo	1.030	77.—
Kraft 1 v.	140	130.—
Wells 1 v.	100	88.—
Bagley	882	213.—
Ind. Paraguaya	43.100	31.—
Acindar B 1 v.	10.480	143.—
Acindar, abril 22	730	144.50
Acindar fin mes	100	144.—
Acindar, mayo 15	1.800	144.—
Alpargatas	7.032	280.—
Alpargatas, contado	50	279.—
Alpargatas, abril 22	200	279.—
Colorín B 1 v.	360	110.—
Suixtil B 1 v.	360	110.—
Suixtil 1 v.	55	147.—
Sagazola B 1 v.	80	255.—
Astra	3.900	118.50
Astra, abril 22	300	119.—
Astra, contado	300	119.—
Tamet	10	152.—
Bco. Hog. Arg.	700	38.70
Bco. Italia	2.244	196.—
Columbia	89	262.—
Grafex B 1 v.	2.329	84.—
Grafex, abril 22	1.200	85.—
Stocker port. 1 v.	100	68.—
Puerto Sastre	1.000	18.60
Cup. Nº 10 p der. sus.	148	0.85
Cantábrica A	230	217.—
Cantábrica B	320	218.—
Fabril Financiera	1.920	188.—
Créd. Español	50	80.—
Celulosa	2.925	219.—
Celulosa, abril 22	300	219.—
Celulosa, mayo 15	1.300	221.—
Papelera Argentina	870	98.50
Pap. Pedotti	20	400.—
Papelera Plata	10	150.—
Comerc. Plata	368	230.—
Italo Arg. Elec.	1.938	117.—
Negra Rey	6.900	9.50
Atma A 1 v.	50	166.—
Marré B 1 v.	200	132.—
S.I.A.T. A 1 v.	90	250.—
Tabacal	560	271.—
Loma Negra	200	188.—
Loma Negra, abril 22	30	188.—
Ditlevsen B 1 v.	680	131.50
Magnasco	510	228.—
Peuser A 5 v.	80	156.—
Lutz Ferrando	250	214.—
S.I.A.M.	100	370.—
Pto. S. Nicolás	200	35.50
Iggam B 1 v.	280	152.—
Santa Rosa	550	224.—
Ferrum	531	147.—
Ehlert Motors	56	35.—
Philco	1.250	131.—
Arg. del Sud	90	180.—
Sol Petr.	7.450	19.20
G. Carbone 1 v.	900	138.—
Dockoll B 1 v.	200	44.—
Drog. Estrella	154	88.—
F. T. la Unión	700	23.—
Platt	100	178.—
Chozas 1 v.	217	101.—
Saint Hnos.	605	270.—
Ledesma Sugar	1.210	218.—
Jabón Federal	287	146.—
Azucarera Arg.	50	146.—
Rosati B.	1.891	174.—
Rosati A 2 v.	500	172.—

Página SIETE

Confirmó Newell's su Equipo para el Encuentro de Mañana: Jugará Bernardo

Reaparecerá el Insider Pereyro

PEREYRO POR FABIANI

CONFIRMO COLON

DIRIGE HARTLES

TRIUNFARON EN FRANCIA LOS MAESTROS RUSOS

Colón de Santa Fe Organiza una Prueba

Fijan Normas Sobre Festivales de Box

Se Disputa Tenis Hoy en Provincial

ORGANIZA COMPETENCIAS UNA ENTIDAD AMATEUR

Saladarré y Núñez por la Selección

ES BUEN VALOR

Anselmo, el excelente player de Internacional, que esta noche integrará su conjunto, del que es uno de sus puntales.

Se Jugó Anoche un Torneo de Volley

EL COTEJO FINAL

E. Lausse se Medirá con un Púgil Cubano

287 INSCRIPTOS EN LAS MIL MILLAS DE ITALIA

Completó su Entrenamiento el Team del Parque Independencia

TAMBIEN LOS PLAYERS

HICIERON GIMNASIA

NEWELL'S, EL MISMO EQUIPO

VENTA DE ENTRADAS

Se Cumplirá una Marcha Atlética

LOS PARTICIPANTES

POLICIAL ORGANIZA UNA CARRERA DE CICLISMO

HUBO INCIDENTES EN UN ENCUENTRO DE FUTBOL

INTEGRO SU COMISION EL CLUB A. HINDENBURG

OFRECERAN UNA CENA AL PLAYER PUISSEGUR

No Llegaron Yudica y Collar a Bs. Aires

CAPITAL FEDERAL, 22 (E.) — [...] destacados en el aeropuerto Ministro Pistarini, requerían impresiones a los integrantes de la embajada juvenil argentina que concurrió al Campeonato Mundial de Fútbol que se cumplió en Alemania, se extendió una noticia de contornos un poco novelescos. Se supo que los jugadores Yudica, rosarino, y Collar, porteño, no habían regresado con la delegación. ¿Cuáles fueron las causas? Las que momentos más tarde serían ampliamente conocidas. Los citados players salieron, a horas de partir el avión, de compras por los comercios de París no estando presentes en los instantes que ascendió la máquina de Aerolíneas Argentinas. En el primer instante ello causó una congoja general, por ignorarse lo que les había ocurrido a ambos, pero luego reinó la tranquilidad al saberse que los dos players criollos estaban en la embajada argentina, y que serán embarcados en un próximo avión.

TENDRA QUE SUPERARSE MUCHO

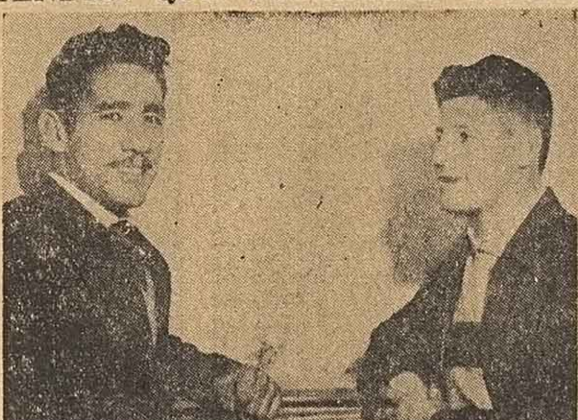

Ricardo Márquez, el buen púgil local, que aparece en la nota durante la visita efectuada a nuestro diario, en compañía de su preparador técnico, tendrá que superarse esta noche, para intentar el triunfo ante Rysol Morales en el ring del estadio Milia.

Ricardo Márquez Combatirá Esta Noche en el Cuadrado del Milia

Una atractiva jornada de box amateur se cumplirá esta noche en el cuadrilátero del Estadio "Felipe Milia", con la participación de calificados pugilistas de nuestro medio.

Despierta singular expectación, la presencia en el citado escenario, del campeón de la ciudad de Belville. Rysol Morales, que enfrentará al campeón de los Barrios, Ricardo Márquez. Ambos contendores, son hombres de una fuerte pegada.

Finalizados los respectivos entrenamientos, ostentan un perfecto estado físico, encontrándose capacitados para afrontar el difícil compromiso. Morales, viene precedido de buenos antecedentes en su campaña en la "docta", donde ha definido la casi totalidad de sus combates por las vías del nock out.

Por su parte, Ricardo Márquez cumplió una brillante actuación en el Torneo de los Barrios, donde se clasificó campeón. Se anticipa una pelea de intenso desarrollo, que ha de ser seguida con visible interés.

EL SEMIFONDO

Peleas de gran interés son las de semifondo: en el primer combate, Eduardo Manrique cotejará con Juan Narváez, y en el restante Carlos Quintana con Basilio Monzón.

EL PROGRAMA COMPLETO

El programa completo de asaltos es el siguiente: Preliminares: Carlos Salina con Juan Carlos Alegre; Olegario Marochi con Héctor Liendo y José Barbieri con Héctor Duré. Semifondo: Eduardo Manrique con Juan Narváez y Carlos Quintana con Basilio Monzón. Combate central: Rysol Morales se enfrentará con Ricardo Márquez (campeón de los barrios).

Luiggi Villoresi Fuera de Peligro

RIMINI (Italia), 22 (INS).— Los médicos que atienden al volante Luiggi Villoresi informaron que el popular "Zorro Plateado" se encuentra fuera de peligro y que mejora rápidamente de las lesiones sufridas en el reciente accidente automovilístico que sufriera y donde recibiera múltiples lesiones en la cara y el cuerpo. En lo que respecta a su mecánico Secondo Paganelli, sufre también conmoción cerebral y su estado reviste gravedad. El italiano era uno de los favoritos para la carrera de las Mil Millas Italianas que ya ganara en el año 1951 con excelente promedio. Los organizadores de la competencia ya descontaron la no actuación de Villoresi por lo que la misma pierde a uno de sus principales organizadores. En lo que respecta al inglés Mike Hawthorne tampoco será de la partida por cuanto no se ha repuesto de las quemaduras que sufriera en la carrera de Siracusa el 11 del corriente.

Partidos de Volley Jugarán el Sábado

Con cuatro encuentros, proseguirá mañana la disputa de los campeonatos santafesinos de voleybol, que organiza la Federación de este deporte en nuestra provincia.

El programa de cotejos a jugarse en la fecha citada es el siguiente:

En nuestra ciudad, en la cancha de Y. M. C. A., se enfrentarán Gimnasia y Esgrima y Newell's Old Boys (en primera división damas), habiendo sido designados árbitros R. y J. Doria. En las mismas instalaciones a las 17.45 cotejarán Y. M. C. A. y Newell's Old Boys, en la categoría caballeros, dirigiendo J. Doria y J. Grinberg.

Por su parte, en la Capital de la provincia, jugarán Regatas de Santa Fe y Regatas Rosario en damas, arbitrando H. Fernández y Caramutti; y a las 18.45 Regatas de Santa Fe se medirá en caballeros con Normal.

UN PARTIDO FINAL DE BASQUET DISPUTARAN

Hoy, en Universitario a las 21, se llevará a cabo el encuentro final por la copa "Don Bosco-La Salle", que cuenta con la participación de calificados equipos de ex alumnos de los establecimientos educativos.

Vencedor La Salle en la primera oportunidad, Don Bosco lo superó en una nueva confrontación, por lo que se espera ahora con gran interés el encuentro revancha.

La Salle, se integrará con R. Vallas, V. Abdulajad, N. Nazar, C. Gulesserian, A. Beretta, G. López, de Calatayud, H. Infante, Omar Víctor Gschiwind, A. Altamirano.

Por su parte, Don Bosco estará así alineado: Capellini, Capelli, Medina, Blain, Castro, García, R. Martín y Garimaldi.

DESFILAN LOS DEPORTISTAS EN EL HOMENAJE AL PRESIDENTE

Una vista parcial del desfile de los deportistas argentinos, en el homenaje tributado al primer mandatario del país, general Juan Perón, que se revistió de magníficas proyecciones. En la escena, se observa el paso de un núcleo del deporte femenino, que contribuyó con su presencia, a otorgar un relieve de sumo lucimiento al acto, en el cual se rindió fervoroso homenaje al presidente de la Nación.

En Préstamo por un Año Pasó Mario Boyé

AL PRONUNCIAR SU MENSAJE

El primer mandatario del país, general Juan Perón, aparece en el palco oficial, en momentos de agradecer la clamorosa ovación que le tributaron los deportistas argentinos, a quienes dirigió un emotivo y trascendental mensaje. Se observa también, al gobernador de la provincia de Buenos Aires, señor Carlos Aloé.

CAOVA Necesitado de Puntos Afrontará un Serio Compromiso

El campeón de la actual temporada de basquetbol y otras muchas anteriores, Newell's Old Boys, sostendrá esta noche un ecuentro con Ciclón. El partido carece de mayores atractivos y lo único que seguramente llevará a los aficionados a presenciar el mismo es el hecho de que Ciclón haya sido en la primera rueda uno de los pocos conjuntos que logró vencer a Newell's Old Boys. Los rojinegros buscarán sin lugar a dudas la revancha y dadas las actuaciones cumplidas por el cuadro en los últimos cotejos no tendrán dificultad en salir victoriosos del compromiso.

C.A.O.V.A. EN UN PARTIDO DIFICIL

Sumamente difícil es el lance que cumplirá hoy el elenco de Olegario Víctor Andrade, frente a Unión River Paraná. Como se recordará este cotejo debió ser suspendido anteriormente por causas del mal tiempo. El encuentro deberá disputarse en la cancha de Olegario Andrade, donde los locales han cumplido algunas actuaciones sobresalientes. Sin lugar a dudas C.A.O.V.A. buscará salir ganancioso del cotejo por cuanto su situación todavía no está del todo clara y es uno de los candidatos al descenso. El cuadro de avenida San Martín y Olegario Andrade debe jugar nuevamente el lunes 26 frente a Newell's Old Boys; de perder estos dos encuentros su situación se vería comprometida.

DE HACHA Y TIZA

Será el encuentro que sostendrán Internacional y Sportivo Constitución otro de los que completarán la jornada. Las dos entidades cuentan en su plantel, elementos de reconocida capacidad, adelantándose que el partido será de hacha y tiza y que los rivales no se darán cuartel. La paridad de fuerzas hace presumir asimismo que los rivales deberán esforzarse en conseguir una ventaja que les permita finalizar el cotejo sin contratiempos.

HORIZONTE Y ECHESORTU

Horizonte y Echesortu no tienen mayores pretensiones en la colocación final de sus conjuntos, por cuanto los dos se hallan a resguardo de cualquier eventualidad y por otra parte no pueden aspirar a figurar en los puestos de privilegio. Esto no quita méritos a las dos instituciones quienes no tuvieron en el transcurso de la actual temporada un poco de suerte que les ayudara a colocarse en sitios de mayor privilegio.

El five de Uría que este año por las causas conocidas no contó con la mayoría de sus valores del año pasado no finalizó en el certamen de la Asociación donde debía estar. Es bien sabido que Uría siempre tuvo un cuadro homogéneo y capaz, pero que repetimos este año no estuvo en ningún momento a la altura de sus antecedentes. En la actualidad cuenta con algunos valores jóvenes que pueden en la temporada venidera dar a la entidad de calle Alem al 1200 las satisfacciones que merece. En lo que respecta a su rival de hoy, Universitario tampoco en sus últimas actuaciones estuvo acorde con otros muchos partidos en que lo vimos actuar, por lo tanto el lance puede tener algún interés para los adictos a las dos divisas, pero relativo en lo que respecta a los demás que gustan presenciar esta clase de espectáculos.

En la cancha del Club Estudiantil se llevará a cabo esta noche un encuentro final de basquetbol de cadetes infantiles. A las 21, deberán enfrentarse los elencos de Unión River Paraná e Hindenburg.

EL PROGRAMA

El programa completo para esta noche es el siguiente: Internacional vs. Sportivo Constitución, a las 21.30; Uría vs. Universitario, a las 21.30; Newell's Old Boys vs. Ciclón, a las 21.30; Horizonte vs. Echesortu, a las 21.30; Olegario Andrade vs. Unión River Paraná, a las 21.30. Cadetes Infantiles: Unión River Paraná vs. Hindenburg, a las 21, en Estudiantil.

Players Rosarinos Jugarán en R. Negro

El Club Eva Perón, formado recientemente en Río Negro se ha asegurado luego de varias tratativas, a cuatro jugadores de destacada actuación en nuestro medio.

Se trata de Humberto Cardini, que perteneciera a Tiro Federal; Barjacoba, Ochoa y Estévez, del Club Saladillo, a quienes la entidad de Río Negro abonará una remuneración de $ 1.000 y los premios correspondientes por encuentros ganados.

Los futbolistas aludidos emprendieron ayer viaje desde nuestra ciudad, para hacer su debut en las filas del Club Eva Perón, el próximo domingo.

Se Confirmó al Juez A. Lynch y en Santa Fe Actuará H. Hartles

CAPITAL FEDERAL, 22. (Especial para DEMOCRACIA). — Se cumplió lo anticipado por DEMOCRACIA: Mario Boyé pasó a Huracán. En la últimas horas de la tarde de ayer el atómico crack estampó la firma para el popular instituto de Parque de los Patricios. Fué cedido en préstamo por el Rácing Club hasta el 31 de diciembre, mediante el pago de pesos 40.000. Boyé percibió una alta suma de prima, como también un voluminoso sueldo mensual, viáticos y premios por puntos ganados.

LLEGO LA EMBAJADA JUVENIL

A las 19 y 20 horas, arribó a Ezeiza un avión de Aerolíneas Argentinas donde viajó la embajada criolla que en Alemania obtuvo el tercer puesto en el Campeonato Mundial Juvenil de Fútbol. Numeroso público, dirigentes y familiares, les dieron una cordial acogida.

ARRIBAN LOS ALEMANES

Por vía aérea llegará hoy al aeropuerto Ministro Pistarini el equipo alemán Rot-Weiss, cuya presentación en nuestro medio ha provocado singular interés. Como se sabe el primer rival del Rot Weiss, será el conjunto de Independiente, con quien se medirá el martes próximo. Se habla también de un posible viaje a Rosario, no habiéndose dado a conocer cual será el rival.

LYNCH Y HARTLES

En la reunión de esta noche fueron designados los árbitros que tendrán a su cargo los cotejos de pasado mañana. Lynch controlará el match suspendido entre Newell's - Rácing, mientras que Vecchio dirigirá el cotejo de reserva. Hartles será el encargado de conducir el bravo match en Santa Fe entre Colón y Central Córdoba, mientras que el resto del programa será confiado a los siguientes árbitros:

Almagro v. Unión: Dyckes

Argentinos Juniors v. Excursionistas: Spinetto.

Talleres v. N. Chicago: Lamolina

Témperley v. Arg. de Quilmes: Pressa.

Quilmes v. Los Andes: Cross.

Sarmiento v. Dock Sud: Iliffe.

Estudiantes E. P. v. All Boys: Wilbraham.

Defensores Belgrano v. Atlanta: Meade.

HABRA UNA PRUEBA DE FORD T EN Gral. ROCA

El Auto Club de la localidad de General Roca, organiza una competencia para máquinas Ford T, la que tendrá efecto el próximo 30 de mayo, en un circuito carretero de 78 kilómetros de recorrido. Los corredores, de acuerdo con la reglamentación, deberán recorrer seis veces el circuito, en dos etapas de tres vueltas cada una. La competencia ha despertado extraordinaria expectativa en General Roca, ya que se anuncia la participación de los más destacados volantes de esa categoría.

Pascual Pérez Ganó Anoche en el Luna

BUENOS AIRES, 22 (E). — La presencia del olímpico Pascual Pérez y frente a un rival de los méritos de Juan Bishop, fué motivo suficiente para llevar un gran concurso al Luna Park. El estadio de Corrientes y Bouchard presentaba esta noche un animado aspecto, notándose la presencia de numerosos deportistas del interior del país y que llegaron en embajadas para la imponente adhesión al primer magistrado.

CASTRO GANO POR K. O. TECNICO

En el primer combate básico de la noche se enfrentaron Roberto Castro (54.700) y Pablo Sosa (53.200). Desde las acciones de apertura se notó una amplia superioridad en Castro, quien mediante un violento castigo a ambas zonas, fué minando la resistencia de su rival.

Al promediar la cuarta vuelta, y luego de que Castro hubo intensificado su ritmo, Sosa fué alcanzado por un violento impacto en la mandíbula que lo tumbó a la lona. Se levantó pesadamente, lo que determinó que el juez decretara el triunfo de Castro por nocaut técnico.

PEREZ POR PUNTOS

Con visible interés fué esperado el último combate de la noche. El campeón Pascual Pérez (49.400) recibió una gran ovación al presentarse en el cuadrilátero. En seguida lo hizo su rival, Juan Bishop (53.700), a quien le fué tributada una cordial acogida por numerosos hinchas que con banderas saludaron su aparición en el ring. En el primer momento se creyó que Pérez iba a superar ampliamente a su joven adversario, pero no ocurrió así ya que Bishop, con un juego veloz y sorpresivo en el envío de la derecha, obligó al campeón a desplegar todos sus recursos. De esa manera el match se tornó en ciertos momentos áspero, y de alta tensión.

Así se llegó al final del lucido combate donde el fallo favoreció a Pascual Pérez que se impuso por puntos y en forma legítima.

En los matches preliminares empataron [illegible] Fernández y Carlos Corán, y E. Corti frente a J. Ferreyro.

Central Precipitó Aún más a Calzada: le Ganó por 49 a 34

Una atractiva fecha de basquet de primera división se disputó anoche en distintas canchas de nuestra ciudad.

La derrota de Calzada que marcha último con solamente seis puntos ante Rosario Central, confiere mayor interés al campeonato, dado que solamente restan jugar dos fechas.

Los resultados registrados fueron los siguientes:

Rosario Central 49; Calzada 34.

Arbitro: Anastasio; en el primer tiempo ganaba Central por 18 tantos a 21.

Luego de un primer tiempo sumamente reñido, se fué perfilando un neto dominio de los auriazules, que con una mejor disposición en sus ataques, acumularon valiosos tantos. Los minutos finales, fueron de intenso desarrollo, dado que Calzada trataba de descontar la amplia ventaja en tantos de su rival.

Los equipos y scorers fueron los siguientes: Rosario Central: Virgilio 14; Podestá 6; O'Shea 2; Paoloni 9; Calegaris 8 y Landucci 4; Calzada: Luporini 0; Rizzo 8; Caballero 15; García 1; y Flamini 10.

Sportivo América 76; Velocidad y Resistencia 52.

Arbitro: Fernández; en el primer tiempo ganaba Newell's por 24 tantos a 19.

Luego de dominar ostensiblemente el juego, realizando sus delanteros en especial Di Fonso una destacada actuación se colocó en la ofensiva con valiosos tantos.

Los equipos y scorers fueron los siguientes: Sportivo América: Brown 11; Amaha 16; Del Hoyo 4; Di Foso 27; y Pereyra 15. Velocidad y Resistencia: Gianni 7; Krier 4; Yunes 14; Orlandini 12; Mal[illegible]ini 11; Murray 2 y Cosentino 2.

LOS DEMAS RESULTADOS

Atalaya y Ben Hur no se enfrentaron a raíz de hallarse en malas condiciones el campo de juegos de los primeros donde debía disputarse el cotejo.

El Luchador cayó ante Náutico Avellaneda por 48 tantos a 39.

Buenos Valores en Una Prueba Ciclista

En el circuito del Parque Alem, tendrá lugar el sábado próximo, según anticipamos una competencia de ciclismo denominada "Dos horas a la Americana" que organiza el Oroño. La prueba, estará reservada para ciclistas libres y menores, que formarán equipos de dos.

La carrera, ha despertado interés, dado que esta especialidad es sumamente disputada en su desarrollo.

En esta oportunidad, han ratificado su inscripción calificadas figuras del ciclismo en nuestra ciudad, siendo la nómina de corredores anotados la siguiente: Rodolfo Buttarelli; Francisco Sacconne; Luis Costa y Juan Carlos Martelli; Oscar Grigolo y César Brussa; Alberto Zarantonello y Norberto Scorzina; Florencio Colla y Eduardo Lenarduzzi; Alfonso Guerrero y Francisco Colaccini; Ricardo Robles y Manuel Martín; Nicolás Zacarías y José Giménez; Carlos Pradi y Conrado Merol; Roberto Ottonello y Enzo Rodríguez; Héctor Rodríguez y Juan Sola; Fulvio Fantini y Alberto Bonotti; Angel Craia y Eduardo Pace y Alfredo Ramonda y José Ramírez.

ES CORONADA LA NUEVA REINA

El primer mandatario de la Nación, general Juan Perón, procede a colocar a la señorita June Hanson, nueva "Reina del Deporte" la corona, durante los brillantes actos del Homenaje del Deporte Argentino realizados el miércoles en la Capital Federal con la presencia de millares de representantes de los diversos puntos del país.

EL TIEMPO
Presión atmosférica: 755 mm. Máxima: 21º 4/10 a las 17.20. Mínima: 16º 8/10 a las 4.15. Humedad relativa: 92 por ciento. Tensión del vapor: 14 mm. 6/10. Pronóstico: Aclarando en el sur del Litoral con descenso moderado.

DEMOCRACIA

CALENDARIO
El sol sale a las 7.22 y se pone a las 18.22. Luna llena. Santoral: la Iglesia Católica Romana recuerda hoy a Jorge, mártir; Fortunato y Félix, mártires; Gerardo y Alberto, obispo. Días del año: 113. Restan: 252.

ADMINISTRACION Y REDACCION: SAN LORENZO 1254 AL 60 — ROSARIO, VIERNES 23 DE ABRIL DE 1954 — REGISTRO NACIONAL DE PROPIEDAD INTELECTUAL Nº 427.203

No se Sabe Aún con Certeza qué es el Asma

(Especial para DEMOCRACIA)

por Walter F. TALYOR

¿Qué es el asma? Por humillante que resulte confesarlo, la respuesta exacta es: nadie lo sabe. Afirmar que el asma es una enfermedad derivada de tendencias hereditarias no sólo es desalentador, sino también inexacto. Porque es cierto que el más elevado porcentaje de asmáticos acusa la existencia de casos análogos dentro del círculo de sus familiares o ascendientes; pero es tambien cierto que hay muchos afectados por tal enfermedad que no recuerdan ningun enfermo de tal clase en todo su árbol genealógico.

Pero si el médico busca el "factor" constante que no falta en ningún historial de dicho mal halla el factor nervioso. Este atributo, naturalmente, deriva siempre de una sensibilidad emotiva especial entre la parentela (y de ahí vienen los casos análogos en la misma familia); susceptiblidad emotiva que se manifiesta, no con ataques de asma sino con otros síntomas: neurosis psicasténicas, epilepsia, alergias de la piel y muchos más. Y a veces cuadros clásicos de diabetes. En resumen, un grupo de enfermedades en las que está siempre presente la debilidad de un territorio del encéfalo, llamado "territorio diencefálico" y que confina con un grupito de órganos importantísimos, unidos todos entre sí por una circulación sanguínea compacta; órganos como el hipotálamo, la hipófisis, etcétera.

En este sector se registrarán, pues, estímulos múltiples, que convergen sobre él como un florete, pero que involucrarán, precisamente, por causas tan diversas, a veces al hipotálamo (en el que se adivinan centros del equilibrio, del hambre, de la sed, de la regulación emotiva) y tal vez a la hipófisis conexa con sus secreciones a la función de la tiroides, de las glándulas sexuales y de las surrenales.

La medicina estadounidense ha creído dar un gran paso catalogando a los asmáticos en dos secciones separadas; una de ellas la de los enfermos cuyo asma es provocada por causas intrínsecas (asma endógena); y otra la de causas extrínsecas (asma exógena).

A esta última clasificación pertenecerían los que sufren el ataque por inhalación de un grano microscópico de cualquier substancia alergizante, desde la florecita primaveral hasta el fragmento de pelo del gato. En la primera, en cambio, estarían comprendidos preferentemente los asmáticos que se convierten en tales después de haber sufrido largas bronquitis, bronquitis provocadas por el humo, por frecuentes enfriamientos, por proliferación del tejido celular bronco-pulmonar (bronquitis "intersticial").

Este modo de catalogar es útil para orientar el tratamiento de emergencia, discriminando, por ejemplo, cortisonas a.c.t.h. de preparados que cuiden la higiene del hígado, del corazón y de los vasos. Pero no puede ser aceptado como dogma de fé. Dos niños son seguidos por un hombre que les amenaza. Al alcanzarlos, éste pega a uno de ellos; el otro, ante el espectáculo, se asusta y sufre un repentino ataque de asma. Y nadie de su familia, ni padres, ni abuelas, ni hermanos, había tenido antes la enfermedad. Sin embargo, desde aquel día, cada vez que el niño corriendo hace un esfuerzo, sobreviene un nuevo ataque asmático. ¿Qué clase de asma es ésta? ¿Endógena o exógena?

Es la eterna cuestión del huevo y la gallina. Huevo y gallina han nacido simultáneamente: en el huevo estaba ya la gallina y en la gallina el huevo.

El punto de contacto entre el huevo y la gallina de esta cuestión está exactamente en la zona encefálica descrita, aquella que tiene relaciones con la vida vegetativa del comer, del beber, del dormir y del amar y, al mismo tiempo, con las altas esferas cerebrales. Motivo por el que vemos al asma acercarse a morbos aparentemente muy distintos, como algunas epilepsias.

Tal contacto ha sido ya probado por el examen eléctrico del cerebro (encefalograma) y por una serie de estudios de médicos argentinos y franceses que atenúan formas de asma, rebeldes a los tratamientos habituales, con irradiaciones Roentgen sobre el cerebro.

Buenos Aires, abril de 1954

JUGUETES PARA LA FUNDACION

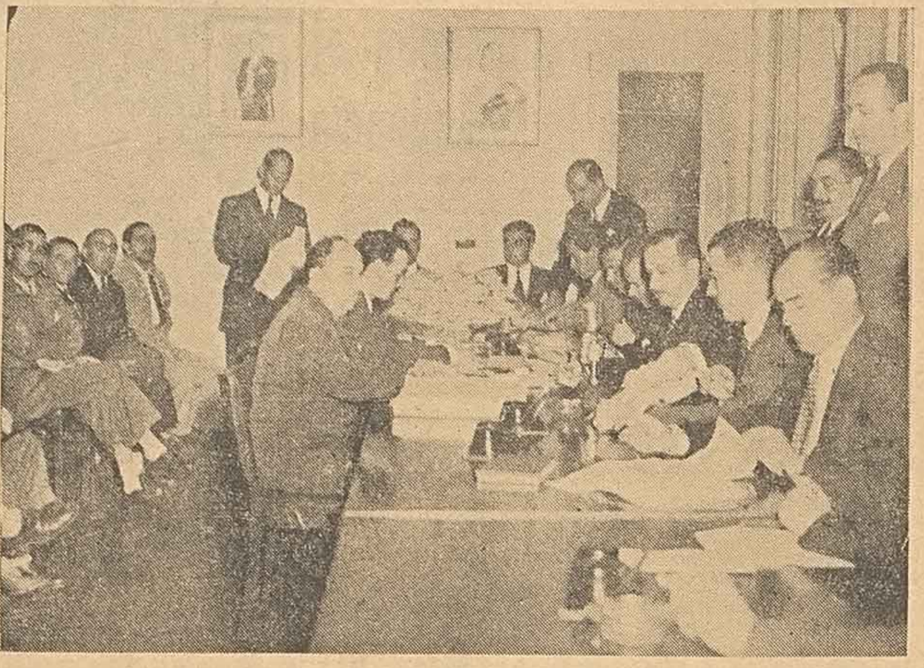

CON ASISTENCIA DE AUTORIDADES de la Fundación Eva Perón, se realizó en horas de la mañana del martes último, en Paseo Colón 533, la ceremonia de apertura de la licitación de juguetes dispuesta por la benemérita institución. Participaron en el sencillo acto representantes de 500 firmas que se dedican a la fabricación de los mismos en la Capital Federal y el Gran Buenos Aires.

Cómo Contribuye el I.A.P.I. a la Mecanización del Agro Argentino

El Ministerio de Comercio Exterior informa que el Instituto Argentino de Promoción del Intercambio ha adjudicado en venta una partida de 2.400 tractores marca "Zetor-25", de procedencia checoslovaca, a las asociaciones y federaciones de cooperativas de segundo grado, de conformidad con el asesoramiento que al efecto le ha dado la Dirección General de Racionalización Agraria del Ministerio de Asuntos Técnicos de la Nación. Las entidades adjudicatarias son las siguientes:

Asociación de Cooperativas Argentinas.
Asociación de Cooperativas Bonaerenses Ltda.
Asociación de Cooperativas Granjeras Bonaerenses Ltda.
Asociación de Cooperativas Hortícolas Bonaerenses Ltda.
Federación de Cooperativas Agrarias.
Federación de Cooperativas Agrícolas de Misiones.
Federación Entrerriana de Cooperativas Ltda.
Federación Regional Coop. Río Negro y Neuquén.
Fábricas de Manteca Sancor Coop. Unidas Ltda.
Fraternidad Agraria Coop. de Cooperativas Ltda.
Unión Cooperativas Agrícolas Chaqueñas Ltda.
Unión Cooperativas Ltda. Mantequería San Carlos Centro.

Como es ya norma en estos casos, dichos elementos de trabajo llegarán directamente a manos de los auténticos productores rurales, ya que las cooperativas a las cuales les fueron adjudicados en venta procederán a distribuirlos exclusivamente entre sus asociados, a quienes les serán entregados debidamente armados y puestos para funcionar, con seguro de garantía por el término de un año y "service".

La partida de tractores a distribuir, por su importancia y por el excelente resultado que han dado, constituye una ponderable contribución a la mecanización del agro argentino y se hace efectiva así, en forma práctica, la realización de los fines del Segundo Plan Quinquenal, que es preocupación constante de las autoridades nacionales.

Por otra parte, se destaca la reiterada intervención del Instituto Argentino de Promoción del Intercambio en favor de quienes tanto contribuyen a acrecentar el haber material y espiritual de la Nación con su esforzado trabajo.

Nuestros campos de pastoreo y nuestros sembradíos han rendido en la medida que lo ha exigido el trabajo de nuestros hombres y el apoyo de los poderes constituídos. Por eso es dable ver en nuestros días el floreciente estado de la tierra y la magnitud de las cosechas, directa consecuencia del trabajo fecundo del hombre de campo y de la preocupación estatal, tantas veces manifestada.

Buenos Aires, abril de 1954.

Hay Obsequios que Conquistan

por Graciela ELIZALDE

NUEVA YORK (Globe Press). —Si usted es como yo, debió sentir un gran alivio cuando le envolvieron el último regalo de Navidad y pensó: "Bien, todas las compras se han acabado hasta el próximo año" Y, sin embargo, usted y yo sabemos que no es así.

Si ni es enero, seguramente febrero traerá consigo la necesidad y el deseo de recordar a una o más personas en el día de su cumpleaños o en el aniversario de su boda. O se tratará de la anfitriona de un estupendo fin de semana para la que deseará usted comprar un regalo o enviarle una muestra de su apreciación después de haber regresado a casa. Incidentalmente, esta última costumbre se ha hecho muy popular en este país.

Esas sabias mujeres del Instituto de Economía Doméstica de la General Electric, han pensado sin duda en la reiterada necesidad de buscar algo inusitado o práctico, o simplemente agradable, para ofrecerlo como prueba de nuestro afecto y aprecio. Porque, recientemente, me enviaron una lista de sugestiones. Y como ustedes pueden imaginar —habiéndose especializado ellas en cosas para la casa y singularmente en maravillosos utensilios eléctricos— sus sugestiones no incluyen ropa interior o medias u otra clase de prendas que son con frecuencia el mejor regalo posible para cierta gente.

A la cabeza de la lista del Instituto figura un utensilio en el que yo habré de pensar sin duda desde ahora. Porque constituye un perfecto regalo de cumpleaños para muchos. Se trata de una plancha automática de viaje con una llave de control de temperatura para los distintos paños, y que puede utilizarse en corriente continua y alternada. Pesa sólo tres cuartos de kilo y viene completa con su propia bolsa de viaje.

Los economistas del Instituto de Economía Doméstica dicen que es ideal para una muchacha o muchacho que se halle fuera de casa estudiando en la universidad o para cualquiera que viaje con frecuencia.

A continuación la lista de sugestiones menciona un reloj despertador luminoso con control para la intensidad de la luz: puede servir como lamparilla de noche o ser ajustado para que tenga sólo la luz que permita ver la hora. Sin duda conocen ustedes a alguien a quien le gustará tener un ventilador circular de piso que se convierte en banqueta cuando la casa está llena de gente joven.

Para los recién casados, el regalo más apropiado es por lo general algo práctico, como una plancha combinada que sirve para humedecer y planchar al mismo tiempo. O una mezcladora eléctrica. O un moderno aspirador eléctrico para proteger las brillantes y relucientes posesiones nuevas. Y cuando han pasado los días calurosos y vienen los vientos fríos, existe la manta eléctrica automática.

Pero creo que la sugestión que más me gusta de todas las que hace el Instituto es una parrilla automática para hacer "sandwiches", en la que éstos salen estupendos.

MISCELANEA GRAFICA DE LOS ACONTECIMIENTOS MUNDIALES DE MAYOR TRASCENDENCIA

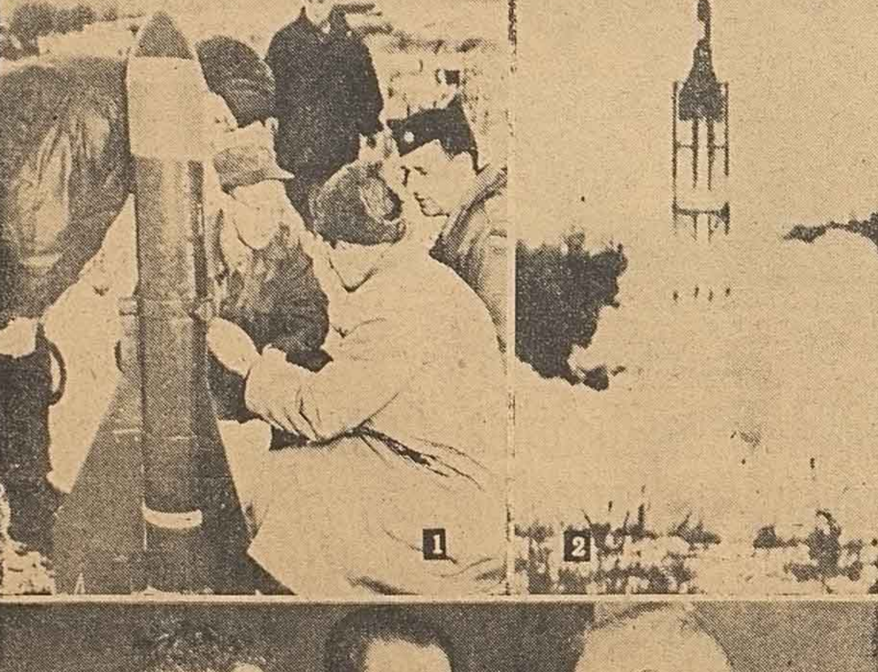

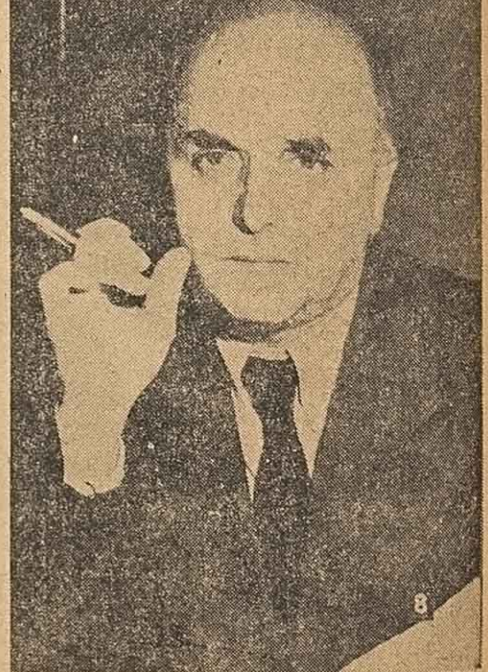

1) El Cap. W. Clark (izquierda), acompañado por B. Cool y Félix Crucci, examinan la bomba que hace las veces de atómica en los simulacros de guerra radiactiva realizados días pasados.

2) Momentos en que el mencionado proyectil parte de la rampa de lanzamiento instalada en los campos de maniobras de Camp Drum, ubicado en el estado de Nueva York.

3) Vishinsky, presidente del Consejo de Seguridad en el mes de abril, conversa sobre la situación árabe-israelí con los delegados jordano y sirio.

4) La actriz Juliette Grecco, que aún conserva la cabellera "existencialista" que la ha hecho famosa en Francia, posa con su bebé, un robusto varón.

5) El general vietnamés Nguyen Van Hinh, dirige la palabra a las fuerzas nativas en Hanoi, luego de la movilización general ordenada en Indochina.

6) La actriz húngara Zsa Zsa Gabor y el diplomático Porfirio Robirosa, acarician un "pursang" en los establos de Longchamps, ubicado en los alrededores de la ciudad luz.

7) El secretario de estado norteamericano en instantes en que comienza a dirigir la palabra a las mujeres republicanas en la reunión anual realizada en Washington.

8) Doctor Alexander Truchnovich, miembro de la organización de resistencia antisoviética de Alemania Oeste, que ha sido secuestrado por los comunistas.

CUMBRES DE PASION

por Henry BELLAMAN

(Continuación) 39

—Bien, ¿para qué? Uno no mira un árbol porque sí. Por lo menos cuando se es joven. Anna, ¿por qué estará mirando un árbol?

—No sé, madame. Para decirle la verdad, él se está portando en forma extraña.

—¡Anna! ¿Quieres decir que mi nieto tiene rarezas? Que su cabeza...

—¡Oh, no! Pero mira las piedras, también.

—¿Piedras? ¿Qué piedras?

—Simplemente piedras. Las rocas.

Madame volvió a su asiento, y Anna le colocó el cubrepiés.

—Anna, es posible que tú estés... ¿estás bien?

—Oh sí, madame. No estoy ni un chiquito loca. Pero insisto en que Parris mira las cosas.

—Anna, cada vez te comprendo menos. Desde luego que él mirará las cosas. ¿… no puede evitar mirarlas? ¡Vamos! ¿De qué me estás hablando?

Anna suspiró profundamente y envolvió sus manos en el delantal de tela cuadriculada. Era un gesto porfiado, inflexible, que madame conocía muy bien.

—Es como yo digo, madame. Sale todo el tiempo. Viene y vuelve a salir. Luego mira las cosas.

Madame sonrió. Sus delgados hombros se sacudieron.

—Anna, tú eres una verdadera alsaciana. Cuéntamelo con tus propias palabras. Vamos a ver. Parris sale. Luego mira las cosas.

—Sí, madame.

—¿Y bien?

—Es peculiar. Está muy distraído. Camina por todos lados; mira al cielo, a los árboles, al suelo. Levanta una piedra, sí, exactamente como digo, una simple piedra, y la mira como si fuera algo raro. Luego la deja caer y levanta otra. Toca las ramitas y manosea las siemprevivas, y... y mira las cosas.

—Que el cielo nos ayude, Anna. Quizá se está haciendo poeta.

—¡No, madame!

—¿Qué? ¿Cómo lo sabes?

—¿Cómo dijo usted? ¿Haciéndose qué?

—Poeta.

—Ah...

Anna miró a madame con evidente sospecha. Algunas veces su ama se mofaba largo rato, antes de que ella cayera en la cuenta.

—No lo creo.

—¿Y cómo puedes saberlo?

—No escribe cartas.

—¿Qué tiene que ver eso?

—Usted sabe bien, madame, que cuando hay una chica, se escriben cartas.

—Tal vez no tiene necesidad de escribir. Tal vez la ve a menudo.

—Tiene que haber cartas. Cuando un joven... cuando hay una muchacha... digo, los jóvenes hacen eso.

—¿El qué? ¿Miran las cosas o esciben cartas?

—Escriben cartas todo el tiempo. Quizá ven a la chica, pero llegan a su casa y se ponen a escribirle cartas. Lo he visto a menudo.

—Anna, estás haciendo una novela. Tu has leído eso. Has estado treinta años conmigo —treinta y tres— y no puedes saber qué hacen los jóvenes.

—Yo insisto en que no hay una chica en este caso.

—Bien, quizá tengas razón. ¿Qué pasa entonces con este caballero?

—Yo creo que está enamorado.

—¡Pero...! Si tú dijiste...

—¡Oh...! ¡No de una chica, madame! De aquí, de este lugar.

—No tengo idea de lo que estás hablando.

—Es esto, madame. Yo creo que Parris siente algo. Creo que siente un cambio. Que teme algo que tiene que suceder y él no lo comprende. Lo he visto crecer todos los días de su vida y, a veces, siento aquí, en el pecho, lo que él siente. El ve que usted no está bien.

—¿Tú le has contado?

—No madame. Pero él me preguntó. Yo le aseguré que no. Dijo que usted debería ver al doctor Ladd y quizá al doctor Everett, también. De St. Louis.

—¿Y cómo es eso Anna? ¿Qué puede saber Parris de ellos? ¿Quién se lo puede haber dicho?

—Yo no le he dicho nada, madame. Naturalmente él ve que usted... que usted no está bien.

Madame levantó una mano.

—¡El doctor Tower! —exclamó, lívida.

—¿Qué dice usted, madame?

—¡Encontré al doctor Tower la semana pasada y conversé con él, Anna! ¡Está en mi semblante! ¡Se me puede ver! ¡Todos pueden verlo! ¡Luego, Parris debe saber!

—No, madame. Yo le aseguré a él que no, como usted lo deseaba.

Madame guardó silencio unos segundos. Anna mantenía sus manos envueltas en el delantal.

—¿Decías, Anna, que él está enamorado de este lugar?

—Sí, naturalmente. Es el hogar, madame. Yo recuerdo bien cuando tuve que dejar mi hogar para siempre. Todo lo que yo miraba no era suficiente. Miraba cada árbol, cada hoja. Y aún... —su voz tembló levemente— hasta... me traje una piedra de la pared del jardín. La traje en mi maleta todo el tiempo. La guardé muchos años. No podía separarme de ella. Sentía que con ella conservaba un pedacito de mi propio hogar. La tuve en mi cómoda muchos años...

—Aja —madame habló muy suavemente—. ¿Y la tiene aún?

—No, madame. Una noche se cayó de la cómoda... y me aplastó un dedo. ¿Recuerda usted que una vez tuve lastimado un dedo del pie? Bien, entonces la tiré.

Madame sonrió, inadvertidamente para Anna.

—Y sucede así, madame, con Parris.

—Tal vez tengas razón, Anna. Supongo que entonces no tenemos nada que hacer.

Era exacto el diagnóstico de Anna. Su observación era una mezcla de perspicacia e intuición, propia de sus paisanos. Parris estaba disgustado, y aprensivo, por las razones por ellas apuntadas. Durante el invierno, leves presentimientos le habían turbado. Al principio fueron sólo insinuaciones indefinidas. Le dieron apenas la sensación de que en alguna parte, de algún modo, el desastre existía.

Justamente ahora había una faz que nadie conocía en Parris. El mismo no se daba clara cuenta de ello. Era algo que se había desarrollado a través de los años solitarios de su niñez, de los largos vagabundeos a solas por los campos; y de las contemplaciones solitarias de los mínimos detalles de cada aspecto del campo. Era una especie de tímida sensibilidad parecida a la de los animales jóvenes. Aguda conciencia de las apariencias, de los movimientos y de los cambios. Recibía la impresión y alarmas por un sentido especial. A veces tenía la sensación de que podía percibir temblores en el aire, algo distante pasando detrás de la colina. El trataba de mofarse de tales fantasías. Pero, de una u otra manera, ellas aparecían siempre en algún rincón de su espíritu, sobre el que tenía escaso control consciente. A veces hizo esfuerzos para comprenderse a sí mismo, en estas oscuras relaciones con la simple realidad en que vivía. Visualizaba apenas una apertura de su mente, como una ventana de una alta torrecilla, abriéndose a una distante y única vista.

Sea lo que fuere y significaran lo que significaran, estas prevenciones eran algo ajeno al sentido común y a la razón, algo como un temor presente. Era esto lo que lo empujaba a las excursiones, mitad contemplativas, mitad agitadas, que Anna había contado a madame.

Parris encontraba ahora más dificultades que nunca para comprender sus propias sensaciones. No hallaba el sentido de sus propios impulsos. Solamente... no, no tenía miedo. No tenía temor, se decía. ¿De qué habría de tener miedo? Aquí él estaba en tierra segura. ¡Su abuelita! Ella no estaba bien. Eso era evidente. Pero aún ante ello, cerro su mente a la acometida de una conclusión evidente. Quizá fuera sólo una perturbación sabiendo que tenía que irse a Europa a estudiar. Pero él volvería. Tal vez su abuelita fuera con él. Pero no se preguntaba por qué nunca había hablado con su abuela sobre el viaje. Nuevamente su atención semidirigida viraba del tópico.

El regresaría, desde luego, al finalizar sus estudios, después de ser médico, y quizá viviría allí definitivamente. Un eco de lo que Drake había dicho: "cuando la propiedad sea vendida", volvió y le atenaceó con su congoja. Era física esta congoja. Sintió un impulso de correr, lejos, lejos, a algún lugar seguro.

Este estado de espíritu, persistía. Se expresaba una y otra vez en la misma forma. Debía ir, lo sentía, aquí y allá, posar sus pies en cada lugar de la tierra familiar. Se hablaba a sí mismo, observando concentradamente cada objeto, cada planta. Hacía exactamente como Anna había explicado a madame. Miraba los árboles, arrancaba hojas, palpándolas con tan extrema curiosidad, como si deseara conocerlas íntimamente. Examinaba las piedras, una tras otra. "Estoy haciendo una geografía de cada centímetro del lugar".

Parris estaba haciendo mucho más que una simple geografía del lugar. Estaba componiendo el registro de su propia, rara y solitaria forma de vida: la forma en que su profundo yo había ido averiguando, tan secreta y oscuramente, que apenas tenía conciencia de ello. Durante los años en que los niños traban conocimiento uno con otro, aprenden formas del lenguaje, y juegos, y adquieren hábitos de comunidad, él había estado aprendiendo algo diferente: los innumerables aspectos de unas pocas hectáreas de tierra. No había sido un consciente enamorado de la tierra, de la naturaleza. Conocía muy pocos pájaros por sus nombres, y menos plantas aún. Comprendía esas fases del mundo natural sólo a través de aspectos que no tenían nombres asignados. Era una colección de apariencias. Y ahora, en las regiones originales de sus nervios, se encontraba con esos aspectos innominados, esas apariencias que tenían creciente importancia. Las miró otra vez, y otra, y otra.

De pronto tuvo la sensación de que el lenguaje humano, las mentes humanas, no tenían significado para él.

Le agradaban particularmente las altas rocas y colinas que se recostaban en el campo, varias millas a su alrededor. Un paraje favorito era el arrecife donde se apoyó un día, aquel día de su ahora casi olvidado encuentro con Jamie. Iba a menudo allí, y se recostaba contra los delgados abedules. Contemplaba con una especie de ensueño los dibujos de los caminos, de los cerros y de las ordenadas plantaciones. Rara vez observaba el cielo. Sin embargo, en cierto sentido, sentía que el cielo le agradaba más que todo. Pero, porfiado, resistíase a contemplarlo. Sabía por qué. Una vez él había mirado al cielo, pidiendo ayuda, esperándola, implorándola. No podía mirar mas hacia allí. Pensó en todo esto una tarde. Era una tonta manera de sentir las cosas. Era admitir todavía que allí —arriba—, había algo. Pensaba desquitarse, descubrir algo que no existía. Pero no se podía hacer eso. No existía siquiera la forma de ignorar lo que jamás había sido. Levantó la cabeza y contempló las grandes nubes blancas, moviéndose lentamente hacia el este.

(Continuará mañana)